



GOVERNO DO ESTADO DO MARANHÃO  
SECRETARIA DE ESTADO DA GESTÃO E PREVIDÊNCIA

**\* EDITAL RETIFICADO EM 17 DE OUTUBRO DE 2012**

EDITAL Nº03, DE 10 DE OUTUBRO DE 2012

O Secretário de Estado da Gestão e Previdência - SEGEP com fundamento com Plano Geral de Carreiras e Cargos da Administração Direta Autárquica e Fundacional do Poder Executivo Estadual- PGCE Lei nº 9664 de 17 de julho de 2012, Lei Estadual nº 6513 de 30 de novembro de 1995, Lei Estadual nº 7.856 de 31 de Janeiro de 2003, Lei Estadual n. 7.764, de 17 de julho de 2002, Decreto Estadual n. 22.542-A, de 17 de outubro de 2006, Decreto Estadual n. 22.886, de 28 de dezembro de 2006, torna pública a abertura de inscrições para o Concurso Público, visando a Seleção de Candidatos para os Cursos de Formação de Soldado da Polícia Militar e Soldado do Corpo de Bombeiros Militar, o qual reger-se-á de acordo com as instruções que fazem parte integrante deste Edital, num total de **2.000 (duas mil) vagas para Soldado da Polícia Militar, sendo 1980 (mil novecentas e oitenta) vagas para Soldado PM QPPM Combatente e 20 (vinte) para Soldado PM QPPM MÚSICO e 150 (cento e cinquenta) vagas para Soldado QPBM-0, sendo 5 (cinco) para Soldado Bombeiro Militar Especialista QPBM-1 Músico.**

## 1 - DAS DISPOSIÇÕES PRELIMINARES

1.1 O Concurso Público, regido por este Edital, pelos diplomas legais e regulamentares, seus anexos e posteriores retificações, caso existam, visa ao preenchimento de **2.150 (duas mil cento e cinquenta) vagas** do cargo de Soldado da Polícia Militar e Soldado do Corpo de Bombeiros Militar, do Grupo Segurança, Subgrupo da Polícia Militar e Corpo de Bombeiros Militar e será executado sob a responsabilidade da Fundação Getulio Vargas, a seguir denominada FGV.

1.2 O Concurso Público será composto por até 7 etapas conforme especificado no item 7 do presente Edital.

1.3 Os resultados e as convocações de cada etapa serão divulgadas na Internet no seguinte endereço eletrônico [www.fgv.br/fgvprojetos/concursos/maranhao12](http://www.fgv.br/fgvprojetos/concursos/maranhao12).

1.4 A Primeira Etapa será realizada, simultaneamente, nos seguintes Municípios: São Luís - MA, Imperatriz – MA e Caxias - MA.

1.4.1 As etapas seguintes serão realizadas somente em São Luís - MA.

1.5 Caso o número de candidatos inscritos exceda a oferta de lugares existentes nas unidades escolares localizados nas cidades relacionadas no subitem anterior, a FGV reserva-se o direito de alocá-los em cidades próximas às determinadas para aplicação das provas, não assumindo, entretanto, qualquer responsabilidade quanto ao deslocamento e hospedagem desses candidatos.

1.6 Todos os horários definidos neste Edital, seus anexos e comunicados oficiais têm como referência o horário oficial de São Luís - MA.

1.7 A taxa de inscrição tem um valor de **R\$ 85 (oitenta e cinco reais)**.

## 2 – DOS CARGOS

2.1 Serão oferecidas neste Concurso **2.000 (duas mil) vagas** para o cargo de Polícia Militar - Soldado da Polícia Militar - do Estado do Maranhão, sendo 1.800 (mil e oitocentos) para o sexo masculino e 200 (duzentos) para o feminino e **150 (cento e cinquenta) vagas** para o cargo de Soldado do CBMMA, sendo 135 (cento e trinta e cinco) para o sexo masculino e 15 (quinze) para o sexo feminino.

2.1.1 O Soldado Bombeiro Militar do Corpo de Bombeiros Militar do Estado do Maranhão é o responsável por executar diretamente as ações relacionadas aos serviços de prevenção e extinção de incêndio; de proteção, busca e salvamento; socorro de emergência; proteção balneária por guarda-vidas; prevenção de acidentes na orla marítima e fluvial; proteção e prevenção contra incêndio florestal; atividades de defesa civil; evitar danos materiais e humanos, eliminando seus riscos e protegendo os bens que se encontram no local do sinistro, mantendo em condições de utilização os equipamentos de combate ao fogo; resgatar vítimas de inundações,

desabamentos e outros acidentes, empregando equipamentos especiais, conforme o caso, para livrá-las de situações perigosas ou da morte. Compete também ao Soldado Bombeiro do CBMMA: inspecionar e manter em boas condições as viaturas, os materiais, os equipamentos e as instalações do CBMMA; conduzir viaturas operacionais e administrativas; desempenhar atividades administrativas nos gabinetes, diretorias, divisões e seções previstas na estrutura organizacional do CBMMA, acrescidas das atividades específicas da banda de música para o cargo de Soldado Bombeiro Militar Músico.

2.1.2 O Soldado Militar da Polícia Militar do Estado do Maranhão é o responsável por executar diretamente as ações e operações Policiais-Militares, materializando a atividade fim da Polícia Militar, ou seja, o Policiamento Ostensivo Geral fardado e a Preservação da Ordem Pública, através de emprego preventivo e/ou repressivo, objetivando proteger a incolumidade física das pessoas e os bens públicos e/ou privados contra qualquer ato delituoso. Conduzir, devidamente habilitado, veículos oficiais, guardar e zelar pela sede de quartéis e dos 3 (três) Poderes do Estado e realizar a segurança pessoal dos chefes dos poderes Executivo, Legislativo e Judiciário. Realizar a segurança externa de penitenciárias. Fazer o policiamento de trânsito e a fiscalização nos municípios conveniados, além de exercer o serviço de patrulhamento florestal e de mananciais, fica obrigado a exercer suas atividades a qualquer dia para a preservação da ordem pública e proteger a incolumidade física das pessoas e os bens públicos e/ou privados, acrescidas das atividades específicas da banda de música para o cargo de Soldado Policial Militar Músico.

2.1.3 Regime de trabalho: O Regime Jurídico é o Estatutário e a jornada de trabalho é integral.

2.2 Os cargos, os códigos da opção, a cidade de classificação, as vagas, a remuneração inicial e a escolaridade/pré-requisito são os estabelecidos a seguir:

## SOLDADO COMBATENTE

DISTRIBUIÇÃO DO EFETIVO NO INTERIOR DO ESTADO							
ORD	OPM	CIDADES	VAGAS	CPA'S	TOTAL GERAL	Escolaridade	Remuneração inicial
1.	7º BPM	Pindaré	60	CPAI-1	220M 24F	2º Grau	2.240,00
2.	15º BPM	Bacabal	60				
3.	7ª CI	Rosário	40				
4.	10ª CI	Pedreiras	40				
5.	12ª CI	Zé Doca	40				
6.	5º BPM	B. Corda	90	CPAI-2	153M 17F		
7.	1ª CI	Colinas	40				
8.	11ª CI	Pres. Dutra	40				
9.	3º BPM	Imperatriz	170	CPAI-3	243M 27F		
10.	12º BPM	Estreito	50				
11.	5ª CI	Açailândia	50				
12.	2º BPM	Caxias	60	CPAI-4	180M 20F		
13.	11º BPM	Timon	40				
14.	4ª CI	Chapadinha	40				
15.	8ª CI	Itapecuru	30				
16.	9ª CI	Codó	30				
17.	10º BPM	Pinheiro	80	CPAI-5	90M 10F		
18.	13ª CI	Viana	20				
19.	4º BPM	Balsas	80	CPAI-6	108M 12F		
20.	6ª CI	S.J.Patos	40				
<b>Subtotal</b>			<b>1.100</b>		<b>1.100</b>		

DISTRIBUIÇÃO DO EFETIVO NO CPM (SÃO LUÍS, SÃO JOSÉ DE RIBAMAR, PAÇO DO LUMIAR E RAPOSA)				Escolaridade	Remuneração inicial
21.	1º BPM	São Luís	792M 88F	2º Grau	2.240,00
22.	6º BPM				
23.	8º BPM				
24.	9º BPM				
25.	1º EPMONT				

26.	CPTUR				
27.	CPRV				
28.	CPGD				
29.	BPCHOQUE				
30.	BPA				
31.	APM				
32.	CFAP				
<b>Subtotal</b>			<b>880</b>		

### SOLDADO PM QPPM MÚSICO

DISTRIBUIÇÃO DO EFETIVO COM ((SÃO LUÍS, SÃO JOSÉ DE RIBAMAR, PAÇO DO LUMIAR E RAPOSA)		ESPECIALIDADE	VAGAS	Escolaridade	Remuneração Inicial
<b>Soldado PM QPPM – 1 (MÚSICO)</b>	BANDA DE MÚSICA SÃO LUÍS - MA CÓD: 07	CLARINETISTA	<b>08</b>	2º Grau	2.240,00
		TROMPETISTA	<b>03</b>		
		TROMBONISTAS	<b>02</b>		
		BOMBARDISTA DÓ	<b>01</b>		
		CONTRABAXISTA SIB	<b>02</b>		
		TROMPISTA FÁ	<b>02</b>		
		BATERISTA	<b>01</b>		
		BUMBEIRO	<b>01</b>		
<b>TOTAL GERAL</b>			<b>2000</b>		

### SOLDADO BOMBEIRO MÚSICO

Código de opção	Região de lotação	Cidade	Cargo	Vagas	Especialidade	Escolaridade	Remuneração inicial
GBM – 1	Ilha de São Luís	São Luís	Soldado Bombeiro Músico	01	Clarinetista Bb	2º Grau	2.240,00
				01	Sax – Tenor Bb		
				01	Tuba Bb		
				01	Bombardino		
				01	Percussionista		
<b>TOTAL</b>				<b>05</b>			

Código de opção	Região de lotação	Cidade	Cargo	Vagas M/F	Escolaridade	Remuneração Inicial
GBM – 1	Ilha de São Luís	São Luís	Soldado Bombeiro Combatente	31M 4F	2º Grau	2.240,00
GBM – 2	Tocantina	Imperatriz		13M 2F		
GBM – 3	Gerais de Balsas	Balsas		13M 2F		
GBM – 4	Chapadas das Mesas	Estreito		9M 1F		
GBM – 5	Timbiras	Caxias		13M 2F		
GBM – 6		Timon		13M 2F		
GBM – 7	Médio Mearim	Bacabal		13M 2F		
GBM – 8	Lençóis Maranhenses	Barreirinhas		9M 1F		
GBM – 9	Pericumã/Gurupi	Pinheiro		13M 2F		
<b>TOTAL</b>				<b>145</b>		

OBS: O efetivo feminino corresponderá a 10% do total de vagas.

2.3 O candidato que optar pelo interior, escolherá no ato de sua inscrição, o código do Batalhão ou da Companhia Independente ou do Grupamento Bombeiro Militar em que pretende servir, podendo, no caso de candidatos inscritos para PMMA, ser movimentado para qualquer Unidade do Comando de Policiamento de Área correspondente.

2.4 O candidato deverá atender, cumulativamente, para investidura no cargo, aos seguintes requisitos:

- a) ter sido classificado no Concurso Público, na forma estabelecida neste Edital e seus anexos;
- b) ter nacionalidade brasileira e, no caso de nacionalidade portuguesa, estar amparado pelo estatuto de igualdade entre brasileiros e portugueses, com reconhecimento do gozo dos direitos políticos, nos termos do §1º do art. 12 da Constituição da República Federativa do Brasil e na forma do disposto no art. 13 do Decreto nº 70.436, de 18 de abril de 1972;
- c) ter idade mínima de 18 anos completos;
- d) estar em gozo dos direitos políticos;
- e) estar quite com as obrigações eleitorais e, se do sexo masculino, também com as militares;
- f) não ter sofrido, no exercício da função pública, penalidade por prática de improbidade administrativa;
- g) apresentar declaração de bens e valores que constituam patrimônio e, se casado(a), a do cônjuge;
- h) possuir o(s) requisito(s) exigidos para o cargo;
- i) firmar declaração de não estar cumprindo sanção por inidoneidade, aplicada por qualquer órgão público ou entidade da esfera federal, estadual ou municipal;
- j) ser considerado apto em todos os exames médicos e psicológicos, devendo o candidato apresentar os exames clínicos e laboratoriais solicitados, os quais correrão às suas expensas. Caso o candidato seja considerado inapto para as atividades relacionadas ao cargo, por ocasião dos exames médicos e psicológicos, não poderá tomar posse;
- k) ter no mínimo 1,65m de altura, se do sexo masculino, e 1,60m de altura, se do sexo feminino;
- l) possuir, até o prazo limite para encerramento da inscrição, idade máxima de 28 anos;
- m) não ter sido licenciado *ex-officio* ou excluído *ex-officio* a bem da disciplina das Forças Armadas ou Forças Auxiliares;
- n) não ter sofrido condenação criminal, com pena privativa de liberdade, salvo se for reabilitado;
- o) não ter sido condenado a pena privativa de liberdade transitada em julgado ou qualquer outra condenação incompatível com a função pública;
- p) não registrar antecedentes criminais
- q) possuir Ensino Médio completo (antigo 2º grau);
- r) não possuir sinais adquiridos, tais como, orifício na orelha (se do sexo masculino), septo nasal e outros, bem como tatuagem em locais visíveis e/ou atentatórias à moral e aos bons costumes. A respeito das tatuagens, os locais visíveis são os quais não devem exceder as regiões do corpo que são cobertas pelos respectivos uniformes previstos no Decreto nº 15.777, de 01 de setembro de 1997 (Regulamento de Uniformes da Polícia Militar do Maranhão – RUPOM) e no decreto estadual n.º 18.431, de 03 de dezembro de 2001;
- s) não se apresentar grávida para realização de qualquer etapa do certame, devido à incompatibilidade desse estado com os exercícios físicos, bem como para a realização do Curso de Formação de Soldado da PMMA ou do Curso de Formação de Soldado Bombeiro Militar;
- t) não possuir deformidade decorrente do uso de alargador de orelha ou acessório semelhante;
- u) possuir carteira de identidade ou outro documento reconhecido por lei como tal (original e fotocópia autenticada), quando se tratar de candidato civil;
- v) possuir carteira nacional de habilitação, no mínimo na categoria “A” ou “B”;
- w) cumprir as determinações deste Edital.

2.5 No ato da inscrição não serão solicitados comprovantes das exigências contidas no item anterior, no entanto, o candidato que não as satisfaça quando da convocação para inscrição no Curso de Formação de Soldado da PMMA ou no Curso de Formação de Soldados do CBMMA, mesmo que tenha sido aprovado, será automaticamente eliminado do concurso.

2.6 O candidato selecionado para servir na ilha de São Luís obrigará-se a servir em qualquer UPM - Unidade Policial Militar do Comando de Policiamento Metropolitano ou qualquer GBM- Grupamento Bombeiro Militar do Comando Operacional do CBMMA, e somente poderá ser movimentado durante o período de estabilidade, na Circunscrição do Comando de Policiamento Metropolitano ou do Comando Operacional, respectivamente, salvo por conveniência da disciplina, inconveniência da permanência ou mediante permuta.

2.6.1 O candidato selecionado para servir no interior do Estado somente poderá ser movimentado durante o período de aquisição da estabilidade, na Circunscrição do Comando de Policiamento de área, salvo por conveniência da disciplina, inconveniência da permanência ou mediante permuta.

2.6.2 O candidato para o Corpo de Bombeiros Militar selecionado para servir no interior do Estado não será movimentado no período de aquisição da estabilidade, salvo por conveniência da disciplina, inconveniência da permanência ou mediante permuta.

2.7 Como requisito específico de escolaridade será exigido diploma ou certificado, devidamente registrado, de conclusão de **Curso de Nível Médio**, fornecido por instituição de ensino reconhecida pela Secretaria de Educação do Estado do

Maranhão ou dos demais Estados.

3.8 Os candidatos nomeados estarão subordinados ao Estatuto da Polícia Militar do Estado do Maranhão e do Corpo de Bombeiros Militar (Lei n. 6.513/95 e alterações posteriores).

### 3 - DAS INSCRIÇÕES

3.1 As inscrições para o Concurso Público encontrar-se-ão abertas no período de **10 de outubro até 06 de novembro de 2012**.

3.2 Antes de efetuar a inscrição, o candidato deverá conhecer o Edital e certificar-se de que preenche todos os requisitos exigidos. No momento da inscrição, o candidato deverá optar pela cidade onde realizará a prova e a opção/cidade de classificação. Uma vez efetivada a inscrição, não será permitida, em hipótese alguma, a sua alteração.

3.3 Para efetuar sua inscrição, o interessado deverá acessar, o sistema *on line* da FGV, o endereço eletrônico [www.fgv.br/fgvprojetos/concursos/maranhao12](http://www.fgv.br/fgvprojetos/concursos/maranhao12) e seguir as instruções abaixo:

- a) acessar o endereço eletrônico, a partir das **14h00min do dia 10 de outubro até às 23h59min do dia 06 de novembro de 2012**;
- b) preencher o Requerimento de Inscrição que será exibido e em seguida enviá-lo, de acordo com as respectivas instruções;
- c) o envio do Requerimento de Inscrição gerará, automaticamente, o boleto de pagamento da taxa de inscrição que deverá ser impresso e pago em qualquer agência bancária, sendo de inteira responsabilidade do candidato a impressão e a guarda do comprovante de inscrição;
- d) a inscrição feita pela *Internet* somente será válida após a confirmação do pagamento pela rede bancária;
- e) a FGV não se responsabilizará por requerimento de inscrição que não tenha sido recebido por fatores de ordem técnica dos computadores que impossibilitem a transferência dos dados, falhas de comunicação ou congestionamento das linhas de transmissão de dados;
- f) o requerimento de inscrição será cancelado caso o pagamento da taxa de inscrição (boleto) não seja efetuado até primeiro dia útil subsequente ao último dia do período destinado ao recebimento de inscrições via *Internet* (**07 de novembro de 2012**);
- g) após as **23h59min do dia 06 de novembro**, não será mais possível acessar o formulário de Requerimento de Inscrição;
- h) o pagamento do valor da taxa de inscrição por meio eletrônico poderá ser efetuado até o primeiro dia útil subsequente ao último dia do período destinado ao recebimento de inscrição via *Internet*. Os pagamentos efetuados após esse prazo não serão aceitos.

3.4 Ao inscrever-se, o candidato deverá indicar no Requerimento de Inscrição, a cidade em que pretende realizar as Provas Objetivas e o código da opção/cidade de classificação para o qual pretende concorrer.

3.4.1 O candidato que deixar de indicar no Requerimento de Inscrição da cidade de realização das provas e a opção/cidade de classificação ou fizer indicação de código inexistente, terá sua inscrição cancelada.

3.4.2 Efetivada a inscrição, não serão aceitos pedidos para alteração da cidade de realização das provas e opção/cidade de classificação, bem como não haverá devolução da importância paga em hipótese alguma.

3.5 A taxa de inscrição terá o valor de **R\$ 85,00 (oitenta e cinco reais)**.

3.6 O candidato somente poderá efetuar o pagamento da taxa de inscrição por meio de boleto bancário emitido pela FGV, gerado ao término do processo de inscrição.

3.7 O boleto bancário estará disponível no endereço eletrônico [www.fgv.br/fgvprojetos/concursos/maranhao12](http://www.fgv.br/fgvprojetos/concursos/maranhao12) e deverá ser impresso para o pagamento da taxa de inscrição após a conclusão do preenchimento do Requerimento de Inscrição.

3.8 Todos os candidatos inscritos no período entre **14h00min do dia 10 de outubro de 2012 e 23h59min do dia 06 de novembro de 2012** poderão reimprimir, caso necessário, o boleto bancário, no máximo, até às **13h00min** do primeiro dia útil posterior ao encerramento das inscrições (**07 de novembro de 2012**), quando esse recurso será retirado do site da FGV.

3.8.1 O boleto pode ser pago em qualquer agência bancária ou correspondente bancário, obedecendo aos critérios estabelecidos neste Edital.

3.8.2 O pagamento da taxa de inscrição deverá ser efetuado até o dia **07 de novembro de 2012**, impreterivelmente.

3.8.3 O pagamento da taxa de inscrição após o dia **07 de novembro de 2012**, bem como a realização de qualquer modalidade de pagamento que não seja pela quitação do boleto bancário e/ou o pagamento de valor distinto do estipulado neste Edital implicam o CANCELAMENTO da inscrição.

3.9 Não será aceito, como comprovação do pagamento da taxa de inscrição, comprovante de agendamento bancário.

3.10 As inscrições iniciadas somente serão efetivadas após a comprovação do pagamento da taxa de inscrição ou o deferimento da solicitação de isenção da taxa de inscrição, nos termos do item 4.2 e seguintes deste Edital.

3.11 O comprovante de inscrição do candidato estará disponível no endereço eletrônico [www.fgv.br/fgvprojetos/concursos/maranhao12](http://www.fgv.br/fgvprojetos/concursos/maranhao12) na ocasião da divulgação do Edital de convocação para as provas, sendo de responsabilidade exclusiva do candidato a obtenção desse documento.

3.12 Antes de efetuar a inscrição, o candidato deverá conhecer o Edital e certificar-se de que preenche todos os requisitos exigidos.

3.13 Caso, quando do processamento das inscrições, seja verificada a existência de mais de uma inscrição iniciada e efetivada (por meio de pagamento ou isenção da taxa) por um mesmo candidato, somente será considerada válida e homologada aquela que tiver sido realizada por último, sendo esta identificada pela data e hora de envio, via *Internet*, do requerimento pelo sistema de inscrições *online* da FGV. Consequentemente, as demais inscrições do candidato nessa situação serão automaticamente canceladas, não cabendo reclamações posteriores nesse sentido, nem mesmo quanto à restituição do valor pago a título de taxa de inscrição.

3.14 São vedadas inscrições condicionais, extemporâneas, via postal, fax ou correio eletrônico.

3.15 É vedada a transferência do valor pago a título de taxa para terceiros, para outra inscrição ou para outros concursos.

3.16 Para efetuar a inscrição, é imprescindível o número de Cadastro de Pessoa Física (CPF) do candidato.

3.17 A inscrição do candidato implica o conhecimento e a tácita aceitação das normas e condições estabelecidas neste Edital, em relação às quais não poderá alegar desconhecimento, também quanto à realização das provas nos prazos estipulados.

3.18 A qualquer tempo, mesmo após o término das etapas do processo de seleção, poder-se-á anular a inscrição, as provas e a nomeação do candidato, desde que verificada falsidade em qualquer declaração e/ou irregularidade nas provas e/ou em informações fornecidas.

#### 4 - DA ISENÇÃO DA TAXA DE INSCRIÇÃO

4.1 Não haverá isenção total ou parcial da taxa de inscrição, exceto para os candidatos que declararem e comprovarem hipossuficiência de recursos financeiros para pagamento da taxa, nos termos do Decreto Federal n. 6.593, de 02 de outubro de 2008.

4.2 Fará jus à isenção de pagamento da taxa de inscrição o candidato economicamente hipossuficiente que estiver inscrito no Cadastro Único para Programas Sociais do Governo Federal – CadÚnico e for membro de família de baixa renda, assim compreendida aquela que possua renda *per capita* de até meio salário mínimo ou aquela que possua renda familiar mensal de até 03 (três) salários mínimos, nos termos do Decreto Federal n. 6.135, de 26 de junho de 2007.

4.2.1 O candidato que requerer a isenção deverá informar, no ato da inscrição, seus dados pessoais em conformidade com os que foram originalmente informados ao órgão de Assistência Social de seu Município, responsável pelo cadastramento de famílias no CadÚnico, mesmo que atualmente estejam divergentes ou que tenham sido alterados nos últimos 45 (quarenta e cinco) dias, em virtude do decurso de tempo para atualização do banco de dados do CadÚnico em âmbito nacional. Após o julgamento do pedido de isenção, o candidato poderá efetuar a atualização dos seus dados cadastrais com a FGV pelo sistema de inscrições *online* ou solicitá-la ao fiscal de aplicação no dia de realização das provas.

4.2.2 Mesmo que inscrito no CadÚnico, a inobservância do disposto no subitem anterior poderá implicar ao candidato o indeferimento do seu pedido de isenção, por divergência dos dados cadastrais informados e os constantes no banco de dados do CadÚnico.

4.3 A isenção somente poderá ser solicitada no período entre **14h00min do dia 10 de outubro de 2012 e 23h59min do dia 16 de outubro de 2012**, por meio de inscrição no endereço eletrônico [www.fgv.br/fgvprojetos/concursos/maranhao12](http://www.fgv.br/fgvprojetos/concursos/maranhao12), devendo o candidato, obrigatoriamente, indicar o seu Número de Identificação Social - NIS, atribuído pelo CadÚnico, bem como declarar-se membro de família de baixa renda.

4.4 A FGV consultará o órgão gestor do CadÚnico, a fim de verificar a veracidade das informações prestadas pelo candidato que requerer a isenção na condição de hipossuficiente.

4.5 As informações prestadas no requerimento de isenção serão de inteira responsabilidade do candidato, podendo

responder este, a qualquer momento, por crime contra a fé pública, o que acarretará sua eliminação do concurso, aplicando-se, ainda, o disposto no parágrafo único do artigo 10 do Decreto n. 83.936, de 06 de setembro de 1979.

4.6 O simples preenchimento dos dados necessários para a solicitação da isenção de taxa de inscrição não garante ao interessado a isenção de pagamento da taxa de inscrição, a qual estará sujeita à análise e deferimento da solicitação por parte da FGV.

4.6.1 O fato de o candidato estar participando de algum Programa Social do Governo Federal (Prouni, Fies, Bolsa Família, etc.), assim como o fato de ter obtido a isenção em outros certames não garantem, por si só, a isenção da taxa de inscrição.

4.7 Não serão aceitos, após a realização do pedido, acréscimos ou alterações das informações prestadas.

4.8 Não será deferida a solicitação de isenção de pagamento de taxa de inscrição por fax, correio eletrônico ou pelos Correios.

4.9 O não cumprimento de uma das etapas fixadas, a falta ou a inconformidade de alguma informação ou a solicitação apresentada fora do período fixado implicarão na eliminação automática do processo de isenção.

4.10 O resultado preliminar da análise dos pedidos de isenção de taxa de inscrição será divulgado no dia **24 de outubro de 2012**, no endereço eletrônico [www.fgv.br/fgvprojetos/concursos/maranhao12](http://www.fgv.br/fgvprojetos/concursos/maranhao12). É responsabilidade do candidato acompanhar a publicação e tomar ciência do seu conteúdo.

4.11 O candidato cujo requerimento de isenção de pagamento da taxa de inscrição for indeferido poderá interpor recurso no prazo de dois dias úteis, a contar do primeiro dia útil subsequente ao da divulgação do resultado da análise dos pedidos, através de link disponibilizado no endereço eletrônico [www.fgv.br/fgvprojetos/concursos/maranhao12](http://www.fgv.br/fgvprojetos/concursos/maranhao12).

4.11.1 A relação dos pedidos de isenção deferidos após recursos será divulgada até o dia **31 de outubro de 2012**, no endereço eletrônico [www.fgv.br/fgvprojetos/concursos/maranhao12](http://www.fgv.br/fgvprojetos/concursos/maranhao12)

4.11.2 Os candidatos que tiverem seus pedidos de isenção indeferidos deverão acessar o endereço eletrônico [www.fgv.br/fgvprojetos/concursos/maranhao12](http://www.fgv.br/fgvprojetos/concursos/maranhao12) para imprimir o boleto bancário para pagamento até o dia **07 de novembro de 2012**, conforme procedimentos descritos neste Edital.

4.11.3 O candidato que tiver seu pedido de isenção indeferido e que não efetuar o pagamento da taxa de inscrição na forma e no prazo estabelecidos no subitem anterior estará automaticamente excluído do Concurso Público.

4.12 O valor referente ao pagamento da taxa de inscrição não será devolvido em hipótese alguma, salvo em caso de cancelamento do concurso por conveniência da Administração Pública.

4.13 O comprovante de inscrição e/ou pagamento da taxa de inscrição deverá ser mantido em poder do candidato e apresentado nos locais de realização das provas ou quando solicitado.

## 5. DAS VAGAS DESTINADAS A PESSOA PORTADORA DE DEFICIÊNCIA

5.1 Em face ao disposto no Art.38, item II, do Decreto Federal nº 3.298, de 20 de dezembro de 1999, e alterações posteriores, que dispõe sobre candidatos portadores de deficiência e dá outras providências, os servidores das carreiras de Soldado da Polícia Militar e de Soldado do Corpo de Bombeiros Militar, em razão das peculiaridades e características dos cargos e as atividades que estes requerem, deverão possuir aptidão para desempenhar todas as atribuições do seu cargo, razão pela qual não haverá reserva de vagas para pessoas portadoras de deficiência.

## 6. DO ATENDIMENTO AOS CANDIDATOS COM NECESSIDADES ESPECIAIS

6.1 O candidato que necessitar de atendimento especial para a realização das provas deverá indicar, no formulário de solicitação de inscrição, os recursos especiais necessários para cada fase do Concurso e, ainda, enviar, até o dia **07 de novembro de 2012**, impreterivelmente, via SEDEX, para a sede da FGV – Praia de Botafogo, 190 – 6º andar – sala 605 – Botafogo – Rio de Janeiro – RJ, CEP 22250-900 – laudo médico (original ou cópia autenticada em cartório) que justifique o atendimento especial solicitado. Após esse período, a solicitação será indeferida, salvo nos casos de força maior. A solicitação de condições especiais será atendida segundo critérios de viabilidade e de razoabilidade.

6.1.1 Nos casos de força maior, em que seja necessário solicitar atendimento especial após a data de **07 de novembro de 2012**, o candidato deverá enviar solicitação de atendimento especial via correio eletrônico ([segep12@fgv.br](mailto:segep12@fgv.br)) juntamente com cópia digitalizada do laudo médico que justifique o pedido, e posteriormente encaminhar o documento original ou cópia autenticada em cartório via SEDEX endereçado à FGV no endereço indicado no item 6.1, especificando os recursos especiais necessários. A solicitação de condições especiais será atendida segundo critérios de viabilidade e de razoabilidade.

6.1.2 A concessão de tempo adicional para a realização das provas somente será deferida caso tal recomendação seja decorrente de orientação médica específica contida no laudo médico enviado pelo candidato. Em nome da isonomia entre os candidatos, por padrão, será concedida 01 (uma) hora para os candidatos nesta situação.

6.1.3 O fornecimento do laudo médico (original ou cópia autenticada), por qualquer via, é de responsabilidade exclusiva do candidato. A SEGEP e a FGV não se responsabilizam por qualquer tipo de extravio que impeça a chegada do laudo à FGV. O laudo médico (original ou cópia autenticada) terá validade somente para este Concurso e não será devolvido, assim como não serão fornecidas cópias desse laudo.

6.2 A candidata que tiver necessidade de amamentar durante a realização das provas, deve solicitar atendimento especial para tal fim. O alimentando deverá estar com um acompanhante, que ficará em sala reservada e será o responsável pela guarda da criança.

6.2.1 Não haverá compensação do tempo de amamentação em favor da candidata.

6.2.2 Para garantir a aplicação dos termos e condições deste Edital, a candidata, durante o período de amamentação, será acompanhada por uma fiscal, sem a presença do responsável pela guarda da criança.

6.3 Será divulgada no endereço eletrônico [www.fgv.br/fgvprojetos/concursos/maranhao12](http://www.fgv.br/fgvprojetos/concursos/maranhao12) a relação de candidatos que tiveram deferidos ou indeferidos os pedidos de atendimento especial para a realização das provas.

6.3.1 A FGV disponibilizará link de consulta individual no endereço eletrônico [www.fgv.br/fgvprojetos/concursos/maranhao12](http://www.fgv.br/fgvprojetos/concursos/maranhao12) especificando quais os atendimentos especiais deferidos aos candidatos. Caso haja qualquer divergência quanto ao requerimento formulado pelo candidato, este deverá entrar em contato com a FGV via correio eletrônico ([segep12@fgv.br](mailto:segep12@fgv.br)) imediatamente, não cabendo reclamações posteriores neste sentido. Constitui dever do candidato se certificar que todos os atendimentos especiais necessários para a realização de sua prova foram contemplados, salvo aqueles que tiverem sido indeferidos por motivo justificado.

6.4 Portadores de doenças infectocontagiosas que não tiverem comunicado sua condição à FGV, de acordo com o item 6.1, por sua inexistência na data limite referida naquele item, deverão fazê-lo via correio eletrônico ([segep12@fgv.br](mailto:segep12@fgv.br)) tão logo a condição seja diagnosticada, devendo os candidatos nesta situação se identificar também ao fiscal no portão de entrada, munidos de laudo médico, quando da realização das provas, tendo direito a atendimento especial.

6.5 Considerando a possibilidade de os candidatos serem submetidos à detecção de metais durante as provas, aqueles que, por razões de saúde, porventura façam uso de marca-passo, pinos cirúrgicos ou outros instrumentos metálicos, deverão comunicar previamente à FGV acerca da situação, nos moldes do item 6.1 deste Edital. Estes candidatos deverão ainda comparecer ao local de provas munidos dos exames e laudos que comprovem o uso de tais equipamentos.

## 7- DO PROCESSO DE SELEÇÃO

7.1 A seleção dos candidatos para o Curso de Formação de Soldado PM ou do Curso de Formação de Soldado Bombeiro Militar dar-se-á através da realização de 06 (seis) etapas, na ordem abaixo estabelecida:

- a) PRIMEIRA ETAPA:** será constituída de **Provas Escritas Objetivas**, de caráter eliminatório e classificatório;
- b) SEGUNDA ETAPA:** será constituída de **Teste de Aptidão Física**, de caráter apenas eliminatório, somente para os candidatos aprovados na Primeira Etapa, de acordo com a Lei n. 6.513, art. 9º, VIII, alínea "b";
- c) TERCEIRA ETAPA:** será constituída de **Teste Psicotécnico**, somente para os candidatos aprovados na Segunda Etapa, dentro do número de vagas, mais os empatados, segundo a ordem de classificação para a cidade onde o candidato está concorrendo à vaga;
- d) QUARTA ETAPA:** será constituída de **Exames Médico e Odontológico**, de caráter eliminatório. Somente será aplicada aos candidatos que obtiverem aprovação na terceira Etapa, mais os empatados na última posição, segundo a classificação para a cidade onde o candidato está concorrendo à vaga. Os demais candidatos serão eliminados do Concurso, de acordo com a Lei n. 6.513, art. 9º, VI e VIII, alínea "b";
- e) QUINTA ETAPA:** será constituída de **Investigação Social Documental**, de caráter eliminatório, de responsabilidade da Polícia Militar e do Corpo de Bombeiros do Maranhão;
- f) SEXTA ETAPA:** Será constituída de **Curso de Formação**, de caráter eliminatório e classificatório, de responsabilidade da Polícia Militar e do Corpo de Bombeiros do Maranhão.

7.2 O Concurso Público para o cargo de QPPM - 1 (Músico) e Soldado Músico Bombeiro terá **07 (sete)** Etapas, conforme descrito a seguir:

- a)** A 1ª, 2ª, 3ª Etapas serão realizadas de acordo com o estabelecido no item 7.1, deste capítulo;



**b) QUARTA ETAPA:** Especificamente para o cargo QPPM - 1 (Músico) e para o cargo de Soldado Músico Bombeiro será aplicada **Prova Prática de Música**, de caráter eliminatório e classificatório, de acordo com instrumento indicado pelo candidato, quando de sua inscrição, de responsabilidade da FGV, e somente será aplicada aos candidatos considerados aptos no Teste Psicotécnico;

**c)** A 5ª, 6ª e 7ª Etapas corresponderão às Etapas 4, 5 e 6 do Soldado Combatente.

## 8 - DA PRIMEIRA ETAPA: PROVA ESCRITA OBJETIVA (PARA TODOS OS CARGOS)

8.1 A prova escrita objetiva será realizada simultaneamente nos municípios de São Luís - MA, Caxias – MA e Imperatriz – MA, no dia **02 de Dezembro de 2012**, com 04 (horas) horas de duração, no turno da manhã, das **08h00 às 12h00**.

8.2 Os locais para a realização da prova escrita objetiva serão divulgados no endereço eletrônico [www.fgv.br/fgvprojetos/concursos/maranhao12](http://www.fgv.br/fgvprojetos/concursos/maranhao12).

8.3 É de responsabilidade exclusiva do candidato a identificação correta de seu local de realização das provas e o comparecimento no horário determinado.

8.4 A Prova Objetiva será composta de questões de múltipla escolha, numeradas sequencialmente, com 05 (cinco) alternativas e apenas uma resposta correta. Cada questão valerá 01 (um) ponto. O conteúdo programático encontra-se no **Anexo I** do Edital.

8.5 As áreas de conhecimento e o número de questões estão apresentados nos quadros a seguir.

8.5.1 Para Soldado Combatente da Polícia Militar:

ÁREA DE CONHECIMENTO		NÚMERO DE QUESTÕES
P1	Língua Portuguesa	<b>20 (vinte)</b>
P2	Raciocínio Lógico-Quantitativo	<b>10 (dez)</b>
P3	Noções de Informática	<b>10 (dez)</b>
P4	Conhecimento Específico (História do Brasil e do Maranhão / Geografia do Brasil e do Maranhão)	<b>20 (vinte)</b>
<b>TOTAL</b>		<b>60 (sessenta)</b>

8.5.2 Para Soldado Combatente do Corpo de Bombeiros Militar:

ÁREA DE CONHECIMENTO		NÚMERO DE QUESTÕES
P1	Língua Portuguesa	<b>20 (vinte)</b>
P2	Raciocínio Lógico-Quantitativo	<b>10 (dez)</b>
P3	Conhecimento Específico (História do Brasil e do Maranhão / Geografia do Brasil e do Maranhão)	<b>20 (vinte)</b>
P4	Ciências (Química e Física)	<b>10 (dez)</b>
<b>TOTAL</b>		<b>60 (sessenta)</b>

8.5.3 Para Soldado Músico da Polícia Militar e Soldado Músico do Corpo de Bombeiros Militar:

ÁREA DE CONHECIMENTO		NÚMERO DE QUESTÕES
P1	Língua Portuguesa	<b>20 (vinte)</b>
P2	Raciocínio Lógico-Quantitativo	<b>10 (dez)</b>
P3	História do Brasil e do Maranhão	<b>10 (dez)</b>
P4	Geografia do Brasil e do Maranhão	<b>10 (dez)</b>
P5	Conhecimento Específico (Teoria Musical)	<b>10 (dez)</b>
<b>TOTAL</b>		<b>60 (sessenta)</b>

8.6 O candidato que alcançar o mínimo de 40% de acertos na prova objetiva, que equivalem a 24 (vinte e quatro) questões e o mínimo de 01 (um) acerto em cada disciplina estará aprovado na prova escrita objetiva. O candidato ausente estará automaticamente eliminado

8.7 O candidato deverá assinalar as respostas das questões objetivas usando caneta esferográfica de tinta azul ou preta, no cartão de respostas, que será o único documento válido para a correção das provas.

8.7.1 Para obter a pontuação da questão, o candidato deverá marcar somente uma das alternativas no cartão de respostas.

8.7.2 Será atribuída NOTA ZERO à questão que não apresentar nenhuma resposta assinalada, apresentar emenda ou rasura ou contiver mais de uma resposta assinalada.

8.8 Os prejuízos advindos do preenchimento indevido do cartão de respostas serão de inteira responsabilidade do candidato. Serão consideradas marcações indevidas as que estiverem em desacordo com este Edital ou com as instruções do cartão de respostas, tais como marcação rasurada ou emendada ou campo de marcação não preenchido integralmente. Em hipótese alguma haverá substituição do cartão de respostas por erro do candidato.

8.9 O candidato não deverá amassar, molhar, dobrar, rasgar, manchar ou, de qualquer modo, danificar o seu cartão de respostas, sob pena de arcar com os prejuízos advindos da impossibilidade de realização da leitura óptica.

8.10 O candidato é responsável pela conferência de seus dados pessoais, em especial seu nome, número de inscrição, área e especialidade a que concorre, data de nascimento e o número de seu documento de identidade.

8.11 O candidato, ao terminar a prova, deverá obrigatoriamente entregar ao fiscal de aplicação o cartão de respostas que será utilizado para a correção de sua prova, momento em que deverá assinar em campo específico da lista de presença, ato este que servirá de prova da entrega do documento. O candidato que descumprir a regra para entrega de tal documento será **ELIMINADO** do certame.

8.12 A FGV divulgará a imagem do cartão de respostas dos candidatos que realizaram as provas objetivas, exceto dos eliminados na forma deste Edital, no endereço eletrônico [www.fgv.br/fgvprojetos/concursos/maranhao12](http://www.fgv.br/fgvprojetos/concursos/maranhao12), após a data de divulgação do resultado preliminar das provas objetivas. A imagem ficará disponível até 15 (quinze) dias corridos da data de publicação do resultado final do Concurso Público.

8.13 Após o prazo determinado no subitem anterior, não serão aceitos pedidos de disponibilização da imagem do cartão de respostas.

8.14 Por motivo de segurança e visando garantir a lisura e a idoneidade do Concurso, serão adotados os procedimentos a seguir especificados:

- a) após ser identificado, nenhum candidato poderá retirar-se da sala sem autorização e acompanhamento da fiscalização;
- b) somente após decorridas 02 (duas) horas e 30 (trinta) minutos do início da prova, o candidato poderá entregar seu Caderno de Questões da Prova Objetiva, sua Folha de Respostas e retirar-se da sala de prova;
- c) o candidato que insistir em sair da sala de prova, descumprindo o aqui disposto, deverá assinar o Termo de Ocorrência, declarando sua desistência do Concurso Público, que será lavrado pelo responsável pela aplicação da prova;
- d) não será permitido, sob hipótese alguma, durante a aplicação da prova, o retorno do candidato à sala de prova após ter-se retirado da mesma, sem autorização, ainda que por questões de saúde; e
- e) ao terminar a prova, o candidato entregará, **obrigatoriamente**, ao fiscal de sala, sua Folha de Respostas, podendo levar o seu Caderno de Questões somente 60 (sessenta) minutos antes do horário previsto para o término da prova.

## 9 - DA SEGUNDA ETAPA: TESTE DE APTIDÃO FÍSICA (TAF) (PARA TODOS OS CARGOS)

9.1 Serão submetidos ao Teste de Aptidão Física, de caráter eliminatório, somente os candidatos aprovados na Primeira Etapa, sendo que:

9.1.1 Para os cargos de QPPM – Músico, Soldado Bombeiro Militar e Soldado Musico Bombeiro serão convocados até **03 (três) vezes** o número de vagas.

9.1.2 Para o cargo de Soldado PM Combatente serão convocados até **3.000** candidatos, discriminados na tabela a seguir:

LOCALIDADES	VAGAS	QUANTITATIVO A SER CONVOCADO
Pindaré	60	91
Bacabal	60	91
Rosário	40	61
Pedreiras	40	61
Zé Doca	40	61
B. Corda	90	136
Colinas	40	61
Pres. Dutra	40	61
Imperatriz	170	258
Estreito	50	76
Açailândia	50	76
Caxias	60	91
Timon	40	61
Chapadinha	40	61
Itapecuru	30	45
Codó	30	45
Pinheiro	80	121
Viana	20	30
Balsas	80	121
S.J.Patos	40	60
São Luiz	880	1332

9.1.3 O Teste de Aptidão Física será realizado unicamente em São Luís – MA.

9.2 O Teste de Aptidão Física visa aferir a capacidade do candidato de suportar, física e organicamente, as exigências das atribuições do cargo.

9.3 Para a realização do TAF, o candidato deverá comparecer no dia, local e horário previamente designados, portando o original do Documento de Identificação utilizado para realização de sua inscrição e seu Cartão de Confirmação de Inscrição com trajes adequados, a saber: calção de ginástica (ou malha, para o sexo feminino), tênis e camiseta.

9.4 O Teste de Aptidão Física será eliminatório e seu resultado não influirá na classificação do candidato.

9.5 O candidato será avaliado por uma Banca Examinadora a fim de aferir seu desempenho em cada teste especificado nos quadros abaixo:

#### 9.5.1 – POLÍCIA MILITAR

ETAPAS/SEXO	MASCULINO	FEMININO
<b>1ª Etapa</b>	<b>Flexão na Barra Fixa Meio-Sugado Abdominal Remador</b>	<b>Flexão de Braço Meio-Sugado Abdominal Remador</b>
<b>2ª Etapa</b>	<b>Corrida Aeróbica (2.200 metros)</b>	<b>Corrida Aeróbica (1.800 metros)</b>

OBS: A descrição dos exercícios e as tabelas com os índices correspondentes a cada uma das provas do TAF constam no **Anexo II**.

9.5.1.1 A realização dos testes, acima discriminados, obedecerá obrigatoriamente à seguinte ordem: Flexão na Barra Fixa para o sexo masculino e Flexão de Braço para o sexo feminino, Meio-Sugado, Abdominal Remador e Corrida Aeróbica.

9.5.1.2 **Flexão na Barra Fixa – masculino:** a metodologia para preparação e execução do teste em barra fixa

consistirá em:

- a) posição inicial: o candidato deverá dependurar-se na barra, com pegada em pronação, mantendo os braços estendidos e, quando autorizado, deverá iniciar a execução;
- b) execução: ao comando “já”, inicia-se o movimento com a flexão do braço até que o queixo ultrapasse a parte superior da barra, estendendo novamente o braço e voltando à posição inicial, sendo assim considerado um movimento completo (uma flexão);
- c) o movimento só se completa com a total extensão dos braços; e
- d) a não extensão total dos braços, e início de nova execução, é considerado como movimento incorreto e não será computado no desempenho do candidato.

Obs.: Não será permitido ao candidato, quando da realização do teste em barra fixa:

- a) tocar com o(s) pé(s) o solo após o início das execuções (é permitida a flexão de perna(s) para evitar o toque do solo);
- b) receber qualquer tipo de ajuda física;
- c) utilizar luvas ou qualquer outro artifício para proteção das mãos; e
- d) apoiar o queixo na barra.

**9.5.1.3 Flexão de Braços - feminino:** a metodologia para preparação e execução do exercício consistirá em:

- a) posição inicial: a candidata deverá se posicionar em quatro apoios (mãos e joelhos no solo), centro de gravidade projetado à frente com peso do tronco incidindo sobre os braços estendidos;
- b) execução: ao comando “\ já \”, a candidata flexionará os braços, aproximando o tórax do solo, sem no entanto tocá-lo, mantendo os joelhos apoiados ao solo, braços e mãos na linha dos ombros e, em seguida, voltará à posição inicial, completando uma repetição.

Obs.: Deverá ser realizado o número mínimo de repetições do correto movimento descrito. Os movimentos incompletos não serão contabilizados.

**9.5.1.4 Meio-Sugado - masculino e feminino:** a metodologia para preparação e execução do exercício consistirá em:

- a) partindo da posição de pé, flexionará os joelhos agachando-se e simultaneamente colocará as mãos no solo, pelo lado externo dos joelhos;
- b) estenderá todo o corpo (tronco e pernas) para trás, ficando na posição de apoio de frente (quatro apoios); e
- c) retornará à posição agachada (joelhos flexionados) e em seguida à posição inicial, quando será contada uma repetição.

**9.5.1.5 Abdominal (Remador) - masculino e feminino:** a metodologia para preparação e execução do exercício consistirá em:

- a) posição inicial: o(a) candidato(a) na posição deitada em decúbito dorsal, com as pernas unidas e estendidas e braços estendidos atrás cabeça, tocando o solo;
- b) execução: ao comando “\ já \”, o(a) candidato(a) flexionará simultaneamente o tronco e os membros inferiores na altura do quadril, lançando os braços à frente de modo que a sola dos pés se apoie totalmente no solo e a linha dos cotovelos coincida com a linha dos joelhos e, em seguida, voltará à posição inicial (decúbito dorsal), completando uma repetição.

Obs.: Deverá ser realizado o número mínimo de repetições do correto movimento descrito, dentro do tempo determinado.

**9.5.1.6 Corrida:** a metodologia para preparação e execução do exercício consistirá em:

- a) o(a) candidato(a) deverá percorrer a distância mínima exigida no tempo máximo de 12 (doze) minutos e 14 (quatorze) minutos, para os candidatos de 18 a 23 anos e 24 a 28, respectivamente;
- b) o(a) candidato(a), durante os 12 (doze) minutos, poderá deslocar-se em qualquer ritmo, correndo ou caminhando, podendo, inclusive, parar e depois prosseguir.

OBS: O início e o término do teste se farão com um silvo longo de apito, quando o cronômetro será acionado/interrompido.

## 9.5.2 – CORPO DE BOMBEIROS MILITAR

OBS: as regras estão de acordo com portaria e regulamentação interna existente, as quais seguem citadas no Anexo III.

ETAPAS	MASCULINO	FEMININO
1ª Etapa (1º dia)	Flexão de Braços na Barra Abdominal Pollock	Teste de Resistência na Barra Abdominal Pollock

	<b>Flexão de Braço Natação</b>	<b>Flexão de Braço Natação</b>
<b>2ª Etapa (2º dia)</b>	<b>Corrida de 50m rasos Corrida de 2.400m.</b>	<b>Corrida de 50m rasos Corrida de 2.400m.</b>

9.5.2.1 os Testes de Aptidão Física no âmbito de CBMMA, regulados pela Portaria n.º 261/2010/GAB.CMD, de 16 de julho de 2010, publicada no Boletim Geral n.º 107/2012, relativo ao ingresso no Curso de Formação de Soldados BM, são constituídos dos Testes de Condicionamento Físico Geral realizados em conformidade com as normas estabelecidas pelo Comando da Corporação e em conformidade com o **Anexo III** deste edital;

9.5.2.2 será considerado inapto no TAF, conseqüentemente, eliminado do teste de aptidão o candidato que:

- não atingir no somatório das provas a pontuação mínima de 50%, do somatório geral de todos os testes;
- não comparecer em local, data e horário previstos para a realização de qualquer uma das provas;
- não realizar qualquer uma das provas;
- o candidato que não obtiver a pontuação mínima exigida em cada uma das provas, de 20% do máximo previsto na tabela de pontuação, será eliminado e não poderá mais participar das demais provas seguintes.

9.6 Não será permitido ao candidato:

- depois de iniciado o teste, abandonar o circuito antes da liberação do examinador;
- dar ou receber qualquer tipo de ajuda física.

9.7 Ao sinal de término do teste, o candidato deverá interromper a trajetória da corrida, evitando ultrapassar a linha de chegada ou abandonar a pista e aguardar sua liberação por parte do examinador. A não obediência a esta orientação acarretará a eliminação do candidato do certame.

9.8 Recomenda-se que o candidato, para realização dos testes, tenha feito sua última refeição com uma antecedência mínima de 02 (duas) horas.

9.9 O candidato, para ser considerado aprovado nos exercícios físicos, deverá obter, nos tempos e nas tentativas, o índice mínimo exigido para cada teste constante no **Anexo II**, no caso da Polícia Militar.

9.10 O candidato que não obtiver o índice mínimo em um dos testes estará automaticamente eliminado do Concurso.

9.11 Ficará a cargo do candidato o aquecimento para a realização dos testes.

9.12 O candidato que se acidentar em qualquer um dos testes de Capacitação Física e ficar impedido de realizá-lo, estará automaticamente eliminado do Concurso, não cabendo nenhum recurso.

9.13 Para submeter-se ao Teste de Aptidão Física, o candidato deverá, obrigatoriamente, apresentar atestado médico específico, em que conste suas plenas condições de saúde, capacitando-o a participar da prova.

9.13.1. O atestado médico de que trata o item 9.20 deverá ter data de emissão de, no máximo, 30 (trinta) dias antes da data da realização do Teste de Aptidão Física.

9.13.2. Não caberá à FGV, nem à Polícia Militar do Estado do Maranhão e nem ao Corpo de Bombeiros Militar do Maranhão, nenhuma responsabilidade no tocante a eventuais enfermidades e/ou lesões que possam acometer o candidato no decorrer do Teste de Aptidão Física.

9.14 O Teste de Aptidão Física será realizado somente em São Luís - MA, em locais, horários e turnos que serão divulgados no endereço eletrônico [www.fgv.br/fgvprojetos/concursos/maranhao12](http://www.fgv.br/fgvprojetos/concursos/maranhao12).

9.15 Os candidatos convocados para esta etapa deverão comparecer no local indicado para realização da prova 30 (trinta) minutos antes do horário fixado para seu início, munidos do comprovante de inscrição, documento de identidade e o laudo médico; caso contrário, não poderão efetuar a prova.

9.16 Será eliminado do Concurso Público, nesta fase o candidato que:

- retirar-se do recinto da prova, durante sua realização, sem a devida autorização e não estiver no local da

- prova no horário previsto para assinar a lista de chamada, sendo automaticamente desclassificado;
- b) não apresentar a documentação exigida;
- c) não alcançar qualquer uma das marcas mínimas estabelecidas nas provas;
- d) faltar com a devida cortesia para com qualquer dos examinadores, seus auxiliares, autoridades presentes e/ou candidatos;
- e) for surpreendido dando e/ou recebendo auxílio para a execução dos testes ou tentar usar de meios fraudulentos e/ou ilegais para a realização da prova; e
- f) perturbar, de qualquer modo, a ordem dos trabalhos, incorrendo em comportamento indevido.

## 10 - DA TERCEIRA ETAPA: DO TESTE PSICOTÉCNICO (PARA TODOS OS CARGOS)

10.1 Serão convocados para o Teste Psicotécnico os candidatos considerados APTOS no Teste de Aptidão Física.

10.2 O Teste Psicotécnico será realizado por uma Banca Examinadora a ser designada, que emitirá parecer conclusivo sobre os candidatos.

10.3 Serão submetidos ao Teste Psicotécnico, somente os candidatos aprovados na Segunda Etapa. No caso dos candidatos ao cargo de Soldado PM Combatente, serão convocados **2.500<sup>a</sup>** candidatos, discriminados na tabela a seguir:

LOCALIDADES	VAGAS	QUANTITATIVO A SER CONVOCADO
Pindaré	60	76
Bacabal	60	76
Rosário	40	50
Pedreiras	40	50
Zé Doca	40	50
B. Corda	90	114
Colinas	40	51
Pres. Dutra	40	51
Imperatriz	170	215
Estreito	50	63
Açailândia	50	63
Caxias	60	76
Timon	40	51
Chapadinha	40	50
Itapecuru	30	38
Codó	30	38
Pinheiro	80	101
Viana	20	25
Balsas	80	101
S.J.Patos	40	51
São Luiz	880	1110

10.4 O Teste Psicotécnico consistirá na aplicação de instrumentos psicológicos que explicitem de forma inequívoca as características intelectuais, emocionais, motivacionais e de personalidade dos candidatos. Os instrumentos psicológicos utilizados são os recomendados pelo Conselho Federal de Psicologia (CFP) que resultam na obtenção de dados objetivos e fidedignos. A aplicação será realizada por meio de testes e questionários coletivos, simultâneo a todos os candidatos, em igualdade de condições, no mesmo dia e horário.

10.5 O Teste Psicotécnico não possui caráter eliminatório e nem classificatório servindo apenas para fornecer subsídios sobre o perfil profissional do candidato para o exercício da atividade.

10.6 O Teste Psicotécnico, realizado pela Banca Examinadora designada pela FGV, terá todas as suas informações apresentadas em um Edital de convocação, que será divulgado na *Internet* no seguinte endereço eletrônico [www.fgv.br/fgvprojetos/concursos/maranhao12](http://www.fgv.br/fgvprojetos/concursos/maranhao12)

10.7 O candidato que deixar de comparecer ou não atender à chamada para a realização Teste Psicotécnico estará automaticamente eliminado do Concurso.

10.8 Os resultados parciais e totais desta Etapa serão registrados pelo examinador na Ficha de Avaliação do candidato.

10.9 O Teste Psicotécnico será realizado somente em São Luís/MA, em locais, horários e turnos que serão divulgados no endereço eletrônico [www.fgv.br/fgvprojetos/concursos/maranhao12](http://www.fgv.br/fgvprojetos/concursos/maranhao12).

## **11 - DA QUARTA ETAPA: DOS EXAMES MÉDICO E ODONTOLÓGICO (PARA TODOS OS CARGOS)**

11.1 Os Exames Médico e Odontológico serão realizados em São Luís/MA.

11.2 Serão convocados para essa etapa todos os candidatos habilitados na Terceira Etapa, por sexo e cidade de classificação.

11.3 Havendo empate nas últimas colocações, todos os candidatos nestas condições serão convocados.

11.4 Os candidatos convocados deverão se apresentar na data, local e horário de sua convocação nesta etapa.

11.5 É de responsabilidade exclusiva do candidato providenciar os exames médicos solicitados, arcando inclusive com os possíveis custos de realização dos mesmos.

### **11.6. EXAMES MÉDICOS:**

#### **a. Especializados:**

- 1) Teste ergométrico – com laudo cardiológico;
- 2) EEG com laudo;
- 3) Radiografia da coluna vertebral em AP e Perfil e Escanometria (ambas com laudo);
- 4) Radiografia do tórax em PA;
- 5) Exame oftalmológico;
- 6) Exame clínico de hanseníase;
- 7) Audiometria;
- 8) Exame toxicológico do tipo de “larga janela de detecção”, os quais acusam o uso de substâncias entorpecentes ilícitas ou lícitas que podem causar dependência química ou psíquica. Deverão testar no mínimo as seguintes substâncias: maconha e derivados, cocaína e derivados incluindo crack e merla, opiáceos incluindo codeína, morfina e heroína, *ecstasy* (MDMA e MDA), anfetamina, metanfetamina e PCP e deverão apresentar resultados negativos para um período aproximado de 180 (cento e oitenta) dias. O material biológico a ser coletado, a qualquer tempo, poderá - a critério do coletor - ser cabelos, pelos ou unhas.

#### **b. Exame de Sangue:**

- 1) Hemograma completo;
- 2) Glicemia em jejum;
- 3) Sorologia para Lues-VDRL;
- 4) Tipagem sanguínea;
- 5) Hepatite B e C;
- 6) HIV.

#### **c. Exame de Urina:**

- 1) Sumário (EAS)

#### **d. Exame de Fezes:**

- 1) Parasitológico

#### **e. Exame Biométrico:**

- 1) Constatada medida de altura inferior a estipulada no item 2.4, alínea "k" deste Edital e sinais característicos, constantes do item 2.4, alínea "r" e seguintes deste Edital, será o candidato eliminado do concurso.

#### **f. Exame Odontológico:**

- 1) Será eliminado o candidato em que, por ocasião do exame odontológico, for constatada a ausência de arcada dentária frontal e/ou superior, até o nível dos caninos. Aceita-se, porém, o uso de prótese.

11.7 Nos Exames Médico e Odontológico, o candidato que não preencher os requisitos de normalidade será eliminado.

11.8 Estará eliminado o candidato que deixar de apresentar algum dos exames exigidos na data, local e horário requisitados.

11.9 Será excluído do Concurso o candidato que não comparecer a esta etapa.

11.10 O resultado preliminar dos Exames Médico e Odontológico será expresso pelo conceito **APTO e INAPTO**.

11.11 O candidato INAPTO será eliminado do concurso.

11.12 O candidato deverá comparecer ao Exame munido de documento de identidade original e o cartão de confirmação de inscrição.

11.13 Em todos os exames laboratoriais e complementares, além do nome do candidato, deverá constar, obrigatoriamente, a assinatura, a especialidade e o registro no órgão de classe específico do profissional responsável, sendo motivo de inautenticidade destes a inobservância ou a omissão do referido número.

11.14 Os exames laboratoriais e complementares terão validade de 180 (cento e oitenta) dias.

11.15 O resultado final dos Exames será divulgado no endereço eletrônico [www.fgv.br/fgvprojetos/concursos/maranhao12](http://www.fgv.br/fgvprojetos/concursos/maranhao12).

## 12 - DA QUINTA ETAPA: DA INVESTIGAÇÃO SOCIAL DOCUMENTAL (PARA TODOS OS CARGOS)

12.1 A investigação verificará a conduta irrepreensível e a idoneidade moral necessárias ao exercício dos cargos objetos deste certame.

12.2 A investigação social terá caráter eliminatório e o candidato será considerado RECOMENDADO ou NÃO RECOMENDADO.

12.3 O processo de investigação social ficará a cargo da Secretaria de Estado de Segurança Pública do Maranhão, sob a supervisão da Comissão Central do Concurso, a qual ratificará as conclusões objeto das análises da documentação apresentada.

12.3.1 A Investigação Social será realizada a partir das informações constantes do formulário específico a ser preenchido e assinado pelo candidato.

12.3.2 O formulário mencionado no subitem anterior estará disponível na *Internet*, no endereço eletrônico [www.fgv.br/fgvprojetos/concursos/maranhao12](http://www.fgv.br/fgvprojetos/concursos/maranhao12).

12.4 No período do Curso de Formação, no momento da identificação, o candidato deverá entregar em envelope opaco, lacrado e identificado, o formulário preenchido juntamente com os seguintes documentos:

- a) Cópia autenticada do documento de identidade;
- b) Cópia autenticada do Cadastro de Pessoa Física – CPF;
- c) Cópia autenticada do certificado de reservista ou de dispensa de incorporação, em caso de candidato do sexo masculino;
- d) Cópia autenticada do título de eleitor e comprovantes de votação da última eleição ou certidão do cartório eleitoral quanto ao cumprimento das obrigações eleitorais;
- e) Cópia autenticada da Carteira de Trabalho e Previdência Social – CTPS ou declaração do órgão que comprove o último e/ou atual emprego, ou declaração firmada pelo candidato de que nunca exerceu atividade laboral;
- f) Cópia autenticada do diploma, devidamente registrado, de conclusão de curso de graduação de Nível Médio fornecido por instituição de ensino reconhecida pela Secretaria de Educação do Maranhão;
- g) Cópia do comprovante da residência atual (água, luz, telefone, etc.);
- h) Declaração firmada de não haver sofrido ou estar cumprindo, no exercício profissional ou de qualquer função pública, penalidade disciplinar de suspensão ou demissão, aplicada por qualquer órgão público e/ou entidade da esfera federal, estadual e/ou municipal;
- i) Certidão negativa de antecedentes criminais dos lugares onde tenha residido nos últimos 05 (cinco) anos, expedidos pela Polícia Técnico Científica - Politec.
- j) Certidões negativas criminais da Justiça Federal e da Justiça Estadual dos lugares onde tenha residido nos últimos 05 (cinco) anos;
- k) Apresentar fotocópia autenticada da última declaração de bens.

12.5 O candidato que não entregar, no momento da identificação do Curso de Formação, a documentação especificada no subitem 12.4 ou for considerado NÃO RECOMENDADO na Investigação Social Documental ou prestar declaração falsa será **ELIMINADO** do Concurso.

12.6 A Investigação Social Documental, realizada pela Polícia Militar do Estado do Maranhão e Corpo de Bombeiros Militar, estender-se-á até a posse do candidato. Nesse período, o candidato que incorrer em conduta ou condição capaz de torná-lo NÃO RECOMENDADO para a função policial militar ou bombeiro militar será **ELIMINADO** do concurso.

## 13 - DA SEXTA ETAPA: DO CURSO DE FORMAÇÃO (PARA TODOS OS CARGOS)



13.1 Serão convocados para o Curso de Formação somente os candidatos aprovados na Quinta Etapa, de acordo com o quantitativo de vagas previsto no item 2.1 deste Edital respeitando os empates na última colocação.

13.2 O Curso de Formação destina-se a preparar os futuros Soldados da Polícia Militar e do Corpo de Bombeiros Militar do Maranhão dentro dos princípios da preservação da ordem pública e das atribuições específicas dos cargos.

13.3 O Curso terá duração de no mínimo 04 (quatro) meses, em regime de semi-internato.

13.3.1 A convocação para a matrícula no curso, dar-se-á em data, local e horário que serão oportunamente divulgados, de acordo com a relação final dos aprovados no concurso.

13.4 O Curso de Formação para o cargo de Soldado da Polícia Militar será realizado no Batalhão ou Companhia Independente em que o candidato pretende servir, escolhido no ato de sua inscrição.

13.5 O Curso de Formação para o cargo de Soldado do Corpo de Bombeiros Militar será realizado da forma abaixo especificada:

13.5.1 Os candidatos inscritos nos códigos de opção GBM-1, GBM-8 e GBM-9 frequentarão o Curso de Formação de Soldado BM Combatente e Soldado BM Músico, no município de São Luís.

13.5.2 Os candidatos inscritos nos códigos de opção GBM-2, GBM-3 e GBM-4 frequentarão o Curso de Formação de Soldado BM Combatente no município de Imperatriz.

13.5.3 Os candidatos inscritos nos códigos de opção GBM-5, GBM-6 e GBM-7 frequentarão o Curso de Formação de Soldado no município de Caxias.

13.6 Em caso de desistência de algum candidato ao Curso de Formação de Soldados, decorrida não mais que 15% da carga horária total do curso, será(ão) convocado(s) candidato(s) excedente(s) para a(s) vaga(s) do(s) desistente(s) de acordo com a ordem de classificação e a opção/cidade de classificação de cada candidato.

13.6.1 O candidato convocado nas condições do Item 13.6 terá a carga horária perdida reposta ao longo do curso.

13.6.2 No caso de desistência de algum candidato, quando ultrapassada a carga horária estabelecida no Item 13.6, e observada a vigência deste edital, o(s) candidato(s) excedente(s) poderá(ão) ser notificados de acordo com a ordem de classificação e a opção/cidade de classificação para oportunamente frequentar um novo Curso de Formação de Soldados, em local estabelecido pela Polícia Militar ou Corpo de Bombeiros Militar, a ser indicado quando da convocação, independentemente do disposto nos itens 2.2.

13.7 Todas as informações adicionais sobre o Curso de Formação estarão disponíveis no endereço eletrônico [www.fgv.br/fgvprojetos/concursos/maranhao12](http://www.fgv.br/fgvprojetos/concursos/maranhao12).

## **14 - PROVA PRÁTICA DE MÚSICA (SOMENTE PARA OS CANDIDATOS AO CARGO DE SOLDADO MÚSICO E BOMBEIRO MÚSICO)**

14.1 Serão convocados para a Prova Prática de Música somente aos candidatos inscritos ao cargo de Soldado PM Músico e para o cargo Soldado Músico Bombeiro e aprovados na Terceira Etapa (Teste Psicotécnico), de acordo com o quantitativo de vagas previsto no item 2.1 e o item 7.2 deste Edital respeitando os empates na última colocação.

14.2 Todas as provas Práticas de Música serão filmadas e terão caráter eliminatório e classificatório, e serão realizadas em locais a serem divulgados no site [www.fgv.br/fgvprojetos/concursos/maranhao12](http://www.fgv.br/fgvprojetos/concursos/maranhao12).

14.3 O candidato será avaliado por uma banca examinadora de 3 membros, indicada pela FGV.

14.4 O candidato receberá 03 (três) partituras para serem executadas no instrumento especificado no ato da inscrição.

14.5 O instrumento é de responsabilidade do candidato.

14.6 Será eliminado o candidato que não conseguir executar as partituras.

14.7 A classificação dar-se-á pela média aritmética das 03 (três) notas atribuídas ao candidato.

14.8 A prova Prática de Música, terá todas as suas informações dispostas em um Edital de convocação, que será divulgado na *Internet* no seguinte endereço eletrônico [www.fgv.br/fgvprojetos/concursos/maranhao12](http://www.fgv.br/fgvprojetos/concursos/maranhao12).

## **15 - DA CLASSIFICAÇÃO NO CONCURSO**

15.1 A nota final será a soma das notas obtidas na Prova Escrita Objetiva e no caso da vaga de Músico tanto para Bombeiro quanto para Soldado será a soma da Prova Escrita Objetiva e da Prova Prática de Música.

15.2 A classificação final será obtida, após os critérios de desempate, com base na listagem dos candidatos remanescentes no concurso.

## **16 - DOS CRITÉRIOS DE DESEMPATE**

16.1 Em caso de empate terá preferência o candidato que, na seguinte ordem:

- a) obtiver a maior nota na área de conhecimento Língua Portuguesa;
- b) obtiver a maior nota na área de conhecimento Raciocínio Lógico-Quantitativo;
- c) obtiver a maior nota na área de conhecimento específico;
- d) persistindo o empate, terá preferência o candidato mais velho;
- e) sorteio público.

## **17 - DOS RECURSOS**

17.1 Os gabaritos oficiais preliminares das Provas Escritas Objetivas serão divulgados no endereço eletrônico [www.fgv.br/fgvprojetos/concursos/maranhao12](http://www.fgv.br/fgvprojetos/concursos/maranhao12)

17.2 O candidato que desejar interpor recurso contra os gabaritos oficiais preliminares e os resultados, disporá de 02 (dois) dias úteis para fazê-lo, a contar do dia subsequente ao da divulgação desses gabaritos.

17.3 Para recorrer contra os gabaritos oficiais preliminares, o candidato deverá usar o formulário próprio, encontrado no endereço [www.fgv.br/fgvprojetos/concursos/maranhao12](http://www.fgv.br/fgvprojetos/concursos/maranhao12) respeitando as suas instruções.

17.3.1 O candidato deverá ser claro, consistente e objetivo em seu pleito. Recurso inconsistente ou intempestivo será liminarmente indeferido.

17.3.2 Após a análise dos recursos contra os gabaritos preliminares das Provas Escritas Objetivas, a Banca Examinadora poderá manter, alterar ou anular os gabaritos preliminares divulgados.

17.3.3 Se do exame de recurso resultar a anulação de questão integrante da prova, a pontuação correspondente a ela será atribuída a todos os candidatos.

17.3.4 Se houver alteração, por força de recursos, do gabarito oficial preliminar de questão integrante de prova, essa alteração valerá para todos os candidatos, independentemente de terem recorrido.

17.3.5 Todos os recursos serão analisados e as justificativas das alterações de gabarito serão divulgadas no endereço eletrônico [www.fgv.br/fgvprojetos/concursos/maranhao12](http://www.fgv.br/fgvprojetos/concursos/maranhao12)

17.3.6 Não serão aceitos recursos por fax, correio eletrônico ou pelos Correios ou fora do prazo.

17.4 Para recorrer dos resultados preliminares do TAF, do Teste Psicotécnico e da Prova Prática de Música, o candidato deverá usar formulário próprio, encontrado no endereço [www.fgv.br/fgvprojetos/concursos/maranhao12](http://www.fgv.br/fgvprojetos/concursos/maranhao12) respeitando as respectivas instruções.

17.4.1 O candidato deverá ser claro, consistente e objetivo em seu pleito. Recurso inconsistente ou intempestivo será liminarmente indeferido.

17.4.2 Após a análise dos recursos contra os resultados preliminares, a Banca Examinadora poderá manter ou alterar o resultado divulgado.

17.4.3 Todos os recursos serão analisados individualmente e as respostas serão divulgadas no endereço eletrônico [www.fgv.br/fgvprojetos/concursos/maranhao12](http://www.fgv.br/fgvprojetos/concursos/maranhao12)

17.5 Em nenhuma hipótese será aceito pedido de revisão de recurso ou recurso de gabarito oficial definitivo, bem como contra o resultado final das provas.

17.6 Será liminarmente indeferido o recurso cujo teor desprezitar a banca.

## **18 - DA HOMOLOGAÇÃO**

18.1 O resultado final será homologado pelo Secretário de Estado da Gestão e Previdência, mediante publicação no Diário Oficial do Estado, não se admitindo recurso desse resultado.

## **19 - DAS DISPOSIÇÕES FINAIS**

19.1 A inscrição do candidato implicará a aceitação das normas para o Concurso Público contidas neste Edital e em outros a serem publicados.

19.2 É de inteira responsabilidade do candidato acompanhar a publicação de todos os atos, editais e comunicados oficiais referentes a este Concurso Público divulgados integralmente no endereço eletrônico [www.fgv.br/fgvprojetos/concursos/maranhao12](http://www.fgv.br/fgvprojetos/concursos/maranhao12)

19.3 O candidato poderá obter informações referentes ao Concurso Público por meio do telefone 0800-2834628 ou no endereço de email: [segep12@fgv.br](mailto:segep12@fgv.br)

19.4 Quaisquer correspondências físicas deverão ser postadas, via SEDEX, à FGV – Praia de Botafogo, 190 – 6º andar – sala 605 – Botafogo – Rio de Janeiro – RJ, CEP 22250-900.

19.5 O candidato que desejar informações ou relatar à FGV fatos ocorridos durante a realização do concurso deverá fazê-lo usando os meios dispostos no subitem 19.3.

19.6 O candidato deverá comparecer ao local designado para a realização das provas com antecedência mínima de 01 (uma) hora do horário fixado para o seu início, observando o horário oficial de São Luís - MA, munido de caneta esferográfica de tinta azul ou preta, do comprovante de inscrição ou do comprovante de pagamento da taxa de inscrição e do documento de identidade original.

19.7 Serão considerados documentos de identidade: carteiras expedidas pelos Comandos Militares, pelas Secretarias de Segurança Pública, pelos Institutos de Identificação e pelos Corpos de Bombeiros Militares; carteiras expedidas pelos órgãos fiscalizadores de exercício profissional (ordens, conselhos, etc.); passaporte brasileiro; certificado de reservista; carteiras funcionais expedidas por órgão público que, por lei federal, valham como identidade; carteira de trabalho; e carteira nacional de habilitação (somente o modelo com foto, na forma da Lei nº 9.503/97).

19.7.1 Não serão aceitos como documentos de identidade certidões de nascimento, CPF, títulos eleitorais, carteiras de motorista (modelo sem foto), carteiras de estudante, carteiras funcionais sem valor de identidade, nem documentos ilegíveis, não identificáveis e/ou danificados.

19.7.2 Não será aceita cópia do documento de identidade, ainda que autenticada, nem protocolo do documento.

19.8 Por ocasião da realização das provas, o candidato que não apresentar documento de identidade original, na forma definida no subitem 19.7 deste Edital, não poderá fazer as provas e será automaticamente eliminado do Concurso Público.

19.9 Caso o candidato esteja impossibilitado de apresentar, no dia de realização das provas, documento de identidade original, por motivo de perda, roubo ou furto, deverá apresentar documento que ateste o registro da ocorrência em órgão policial, expedido há, no máximo, 90 (noventa) dias, ocasião em que será submetido à identificação especial, compreendendo coleta de dados, de assinaturas e de impressão digital em formulário próprio.

19.9.1 A identificação especial será exigida, também, do candidato cujo documento de identificação apresente dúvidas relativas à fisionomia ou à assinatura do portador.

19.10 Para a segurança dos candidatos e a garantia da lisura do certame, a FGV procederá, como forma de identificação, à coleta da impressão digital de todos os candidatos no dia de realização das provas.

19.10.1 A identificação datiloscópica compreenderá a coleta da impressão digital do polegar direito dos candidatos, mediante a utilização de material específico para esse fim, afixado em campo específico de seu cartão de respostas (Provas Objetivas).

19.10.2 Caso o candidato esteja impedido fisicamente de permitir a coleta da impressão digital do polegar direito, deverá ser colhida a digital do polegar esquerdo ou de outro dedo, sendo registrado o fato na Ata de aplicação da respectiva sala.

19.11 Não serão aplicadas provas em local, data ou horário diferentes dos predeterminados em Edital ou em comunicado oficial.

19.12 O candidato deverá permanecer obrigatoriamente no local de realização das provas por, no mínimo, 02 (duas) horas e 30 (trinta) minutos após o seu início.

19.12.1 A inobservância do subitem anterior acarretará a não correção da prova e, conseqüentemente, a eliminação do candidato.

19.12.2 O candidato que insistir em sair do recinto de realização da prova, descumprindo o disposto no subitem 19.12 deverá assinar o Termo de Ocorrência, lavrado pelo Coordenador Local, declarando sua desistência do concurso.

19.12.3 Os 03 (três) últimos candidatos a terminar as Provas deverão permanecer juntos no recinto, sendo somente liberados após os 03 (três) terem entregado o material utilizado, terem seus nomes registrados na Ata e estabelecidas suas respectivas assinaturas.

19.12.4 A regra do subitem anterior poderá ser relativizada quando se tratar de casos excepcionais onde haja número reduzido de candidatos acomodados em uma determinada sala de aplicação, como, por exemplo, no

caso de candidatos com necessidades especiais que necessitem de sala em separado para a realização do concurso, oportunidade em que o lacre da embalagem de segurança será testemunhado pelos membros da equipe de aplicação, juntamente com o(s) candidato(s) presente(s) na sala de aplicação.

19.13 Iniciada a prova, o candidato não poderá retirar-se da sala sem autorização. Caso o faça, não poderá retornar em hipótese alguma.

19.14 O candidato somente poderá levar consigo o Caderno de Questões, ao final da prova, se isto ocorrer nos últimos 60 (sessenta) minutos anteriores ao horário determinado para o término das provas.

19.14.1 Ao terminar a prova, o candidato entregará, obrigatoriamente, ao fiscal de sala, o seu cartão de respostas e o seu Caderno de Questões, este último ressalvado o disposto no subitem 19.14.

19.15 Não haverá, por qualquer motivo, prorrogação do tempo previsto para a aplicação das provas em razão do afastamento de candidato da sala de provas.

19.15.1 Se, por qualquer razão fortuita, o concurso sofrer atraso em seu início ou necessitar interrupção, será concedido aos candidatos do local afetado prazo adicional de modo que tenham o tempo total previsto neste Edital para a realização das provas, em garantia à isonomia do certame.

19.15.2 Os candidatos afetados deverão permanecer no local do concurso. Durante o período em que os candidatos estiverem aguardando o tempo para realização da prova será interrompido, para fins de interpretação das regras deste Edital.

19.16 Não haverá segunda chamada para a realização das provas. O não comparecimento implicará a eliminação automática do candidato.

19.17 Não será permitida, durante a realização das provas, a comunicação entre os candidatos nem a utilização de máquinas calculadoras e/ou similares, livros, anotações, réguas de cálculo, impressos ou qualquer outro material de consulta, inclusive códigos e/ou legislação.

19.18 Será eliminado do concurso o candidato que, durante a realização das provas, for surpreendido portando aparelhos eletrônicos, tais como bipe, telefone celular, *walkman*, agenda eletrônica, *notebook*, *palmtop*, receptor, gravador, máquina de calcular, máquina fotográfica, controle de alarme de carro etc., bem como relógio de qualquer espécie, óculos escuros ou quaisquer acessórios de chapelaria, tais como chapéu, boné, gorro etc. e, ainda, lápis, lapiseira (grafite), corretor líquido e/ou borracha. O candidato que estiver portando algo definido ou similar ao disposto neste subitem deverá informar ao fiscal da sala que determinará o seu recolhimento em embalagem não reutilizável fornecida pelos fiscais, as quais deverão permanecer lacradas durante todo o período da prova e em sua guarda.

19.18.1 A FGV recomenda que o candidato não leve nenhum dos objetos citados no subitem anterior no dia de realização das provas.

19.18.2 A FGV não ficará responsável pela guarda de quaisquer dos objetos supracitados.

19.18.3 A FGV não se responsabilizará por perdas ou extravios de objetos ou de equipamentos eletrônicos ocorridos durante a realização da prova, nem por danos a eles causados.

19.18.4 Para a segurança de todos os envolvidos no concurso, é recomendável que os candidatos não portem arma de fogo no dia de realização das provas. Caso, contudo, se verifique esta situação, o candidato será encaminhado à Coordenação da unidade, onde deverá entregar a arma para guarda devidamente identificada, mediante preenchimento de Termo de Acautelamento de Arma de Fogo, onde preencherá os dados relativos ao armamento.

19.18.5 Quando do ingresso na sala de aplicação de provas, os candidatos deverão recolher todos os equipamentos eletrônicos e/ou materiais não permitidos em envelope de segurança não reutilizável, fornecido pelo fiscal de aplicação, que deverá permanecer lacrado durante toda a realização das provas e somente poderá ser aberto após deixar o local de provas.

19.18.6 A utilização de aparelhos eletrônicos é vedada em qualquer parte do local de provas. Assim, ainda que o candidato tenha terminado sua prova e esteja se encaminhando para a saída do local, não poderá utilizar quaisquer aparelhos eletrônicos, sendo recomendável que a embalagem não reutilizável fornecida para o recolhimento de tais aparelhos somente seja rompida após a saída do candidato do local de provas.

19.19 Terá sua prova anulada e será automaticamente eliminado do Concurso Público o candidato que, durante a sua realização:

- a) for surpreendido dando ou recebendo auxílio para a execução das provas;
- b) utilizar-se de livros, máquinas de calcular ou equipamento similar, dicionário, notas ou impressos que não forem expressamente permitidos ou que se comunicar com outro candidato;
- c) for surpreendido portando aparelhos eletrônicos, tais como bipe, telefone celular, *walkman*, agenda eletrônica, *notebook*, *palmtop*, *pen drive*, receptor, gravador, máquina de calcular, máquina fotográfica, controle de alarme de carro etc., bem como relógio de qualquer espécie, óculos escuros, protetor auricular ou quaisquer acessórios de chapelaria, tais como chapéu, boné, gorro etc. e, ainda, lápis, lapiseira/grafite e/ou borracha;

- d) faltar com o devido respeito para com qualquer membro da equipe de aplicação das provas, com as autoridades presentes ou com os demais candidatos;
- e) fazer anotação de informações relativas às suas respostas no comprovante de inscrição ou em qualquer outro meio;
- f) não entregar o material das provas ao término do tempo destinado para a sua realização;
- g) afastar-se da sala, a qualquer tempo, sem o acompanhamento de fiscal;
- h) ausentar-se da sala, a qualquer tempo, portando o cartão de respostas;
- i) descumprir as instruções contidas no caderno de provas e no cartão de respostas;
- j) perturbar, de qualquer modo, a ordem dos trabalhos, incorrendo em comportamento indevido;
- k) utilizar ou tentar utilizar meios fraudulentos ou ilegais para obter aprovação própria ou de terceiros, em qualquer etapa do Concurso Público;
- l) não permitir a coleta de sua assinatura;
- m) for surpreendido portando anotações em papéis, que não os permitidos;
- n) for surpreendido portando qualquer tipo de arma e/ou se negar a entregar a arma à Coordenação;
- o) não permitir ser submetido ao detector de metal;
- p) não permitir a coleta de sua impressão digital no cartão de respostas.

19.20 Com vistas à garantia da isonomia e lisura do certame seletivo em tela, no dia de realização das Provas Objetivas, os candidatos serão submetidos ao sistema de detecção de metais quando do ingresso e saída de sanitários durante a realização das provas.

19.20.1 Não será permitido o uso de sanitários por candidatos que tenham terminado as provas. A exclusivo critério da Coordenação do local poderá ser permitido, caso haja disponibilidade, o uso de outros sanitários do local que não estejam sendo usados para o atendimento a candidatos que ainda estejam realizando as provas.

19.21 Ao término das provas o candidato deverá se retirar do recinto de aplicação de provas, não lhe sendo mais permitido o ingresso nos sanitários.

19.22 Não será permitido ao candidato fumar na sala de provas, bem como nas dependências do local de provas.

19.23 No dia de realização das provas não serão fornecidas, por qualquer membro da equipe de aplicação destas e/ou pelas autoridades presentes, informações referentes ao seu conteúdo e/ou aos critérios de avaliação e de classificação.

19.24 Se, a qualquer tempo, for constatado, por meio eletrônico, estatístico, visual, grafológico ou por investigação policial, ter o candidato se utilizado de processo ilícito, suas provas serão anuladas e ele será automaticamente eliminado do concurso.

19.25 O descumprimento de quaisquer das instruções supracitadas implicará a eliminação do candidato, podendo constituir tentativa de fraude.

19.26 O prazo de validade do concurso, será de 01 (um) ano contado a partir da data de homologação do resultado final, podendo ser prorrogado pelo mesmo período a critério da Administração da SEGEP.

19.27 O candidato deverá manter atualizado o seu endereço com a FGV, enquanto estiver participando do concurso até a data de divulgação do resultado final, por meio de requerimento a ser enviado à Fundação Getúlio Vargas – Praia de Botafogo, 190 – 6º andar – sala 605 – Botafogo – Rio de Janeiro – RJ, CEP 22250-900. Após essa data, a atualização de endereço deverá ser feita junto à SEGEP (Comissão Central de Concurso da Secretaria de Estado da Gestão e Previdência/SEGEP, na Av. Jerônimo de Albuquerque, s/n, Edifício Clodomir Millet, 4º e 5º andar, Calhau – São Luís – MA), sendo de exclusiva responsabilidade do candidato os prejuízos advindos da não atualização de seu endereço.

19.28 As despesas decorrentes da participação no Concurso Público, inclusive deslocamento, hospedagem e alimentação, correm por conta dos candidatos.

19.29 Os casos omissos serão resolvidos pela FGV em conjunto com a Comissão do Concurso.

19.30 Poderá haver formalização da desistência do candidato à nomeação, desde que efetuada mediante requerimento endereçado à SEGEP, até o dia útil anterior à data da posse.

19.30.1 Havendo desistência temporária, a ser formalizada nos termos indicados no item anterior, o candidato renunciará à sua classificação e será posicionado em último lugar na lista dos aprovados do respectivo cargo/área/especialidade.

19.31 A FGV poderá enviar, quando necessário, comunicação pessoal dirigida ao candidato, por e-mail ou pelos Correios, sendo de exclusiva responsabilidade do candidato a manutenção ou a atualização de seu correio eletrônico e a informação de seu endereço completo e correto na solicitação de inscrição.

19.32 O **Anexo IV** corresponde às datas previstas para a realização das etapas deste Edital.

19.33 Quaisquer alterações nas regras fixadas neste Edital somente poderão ser feitas por meio de Edital de Retificação.

São Luís - MA, 10 de outubro de 2012.

Fábio Gondim  
Secretário de Estado da Gestão e Previdência

## **ANEXO I CONTEÚDO PROGRAMÁTICO**

### **CONHECIMENTOS GERAIS (DISCIPLINAS COMUNS A TODOS OS CARGOS)**

#### **LÍNGUA PORTUGUESA**

1. Compreensão e Interpretação de textos. 2. Conhecimentos morfológicos, sintáticos e semânticos voltados para o entendimento textual. 3. Atividades de reescrita. 4. Linguagem própria e figurada. 5. Níveis de linguagem. 6. Tipos e modos textuais. 7. Pontuação e Ortografia.

#### **RACIOCÍNIO LÓGICO-QUANTITATIVO**

1. Estruturas lógicas; lógica de argumentação. 2. Diagramas lógicos. 3. Trigonometria. 4. Álgebra linear. 5. Probabilidades. 6. Combinações. 7. Arranjos e permutação. 8. Geometria básica.

As questões devem estabelecer a estrutura lógica de relações arbitrárias entre pessoas, lugares, coisas ou eventos fictícios e deduzir novas informações a partir das relações fornecidas. Nenhum conhecimento mais profundo de lógica formal ou matemática será necessário para resolver as questões de raciocínio lógico-analítico.

#### **NOÇÕES DE INFORMÁTICA (SOMENTE PARA O CARGO DE SOLDADO COMBATENTE DA POLÍCIA MILITAR)**

1. Sistema Operacional Windows 7. 2. Microsoft Word 2007. 3. Microsoft Excel 2007. 4. Microsoft Power Point 2007. 5. Conceitos de organização e de gerenciamento de arquivos, pastas e programas. 6. Conceitos, serviços e tecnologias relacionadas à Intranet, Internet e a correio eletrônico. 7. Internet Explorer 9 e Outlook Express 6. 8. Noções relativas a softwares livres. 9. Noções de hardware e de software para o ambiente de microinformática. 10. Conceitos e procedimentos de proteção e segurança para a segurança da informação. 11. Procedimentos, aplicativos e dispositivos para armazenamento de dados e para realização de cópia de segurança (backup).

### **CONHECIMENTOS ESPECÍFICOS**

#### **1. PARA O CARGO DE SOLDADO COMBATENTE DA POLÍCIA MILITAR, SOLDADO MÚSICO DA POLÍCIA MILITAR, SOLDADO MÚSICO DO CORPO DE BOMBEIRO MILITAR E SOLDADO BOMBEIRO DO CORPO DE BOMBEIRO MILITAR**

##### **HISTÓRIA DO BRASIL**

A formação do Brasil Contemporâneo; A República Velha e as estruturas oligárquicas; Economia e Sociedade: o café e estratificação social; A Revolução de 1930; A Era Vargas: política, economia e sociedade; O período democrático (1945 a 1964). A redemocratização do Estado e a constituição de 1946. Ideologia e política partidária. A política de industrialização do governo JK. A crise do regime democrático. A ruptura política de 1964. A crise do regime militar e redemocratização. O Brasil político: nação e território. Organização do Estado Brasileiro. As Constituições.

##### **GEOGRAFIA DO BRASIL**

A integração ao processo de internacionalização da economia. O processo de industrialização e suas repercussões na organização do espaço. A rede brasileira de transportes e sua evolução. A estrutura urbana brasileira e as grandes metrópoles. A dinâmica das fronteiras agrícolas e sua expansão para o Centro-Oeste e a Amazônia. A evolução da estrutura fundiária e problemas demográficos. Os movimentos migratórios internos. A população brasileira: distribuição dos efetivos demográficos no território nacional; evolução do crescimento ao longo do século XX ; estrutura etária . Integração entre indústria, estrutura urbana, rede de transportes e setor agrícola no Brasil. Recursos naturais: aproveitamento, desperdício e política de conservação de recursos naturais. O Brasil e a questão cultural.

##### **HISTÓRIA DO MARANHÃO**

A Capitania do Maranhão: Os lotes de João de Barros e Fernão Álvares de Andrade. Expedição de Aires da Cunha. Primitivos habitantes da Capitania. Os franceses Jacques Riffault e Charles Des Vaux. França Equinocial: expedição de Daniel de La Touche. Fundação de São Luís. Batalha de Guaxenduba. Capitães-mores do

Maranhão. Carta Régia de 1621. A invasão holandesa. A expulsão dos holandeses. O Estado do Maranhão e Grão-Pará: A Revolta de Bequimão. Causas. Companhia de Comércio do Maranhão e Grão-Pará. Os objetivos da Revolta. Período do Império: adesão do Maranhão. A Independência do Brasil. causas da não adesão: a batalha do Jenipapo. A adesão de Caxias à independência do Brasil. Lorde Cochrane e a adesão de São Luís à independência do Brasil. A Balaiada: caracterização e causas do movimento. A repressão: Caxias e a Balaiada. Período Republicano: Adesão do Maranhão à República. A Revolução de 1930 no Maranhão. Os principais fatos políticos, econômicos e sociais ocorridos no Maranhão, na segunda metade do século XX.

## **GEOGRAFIA DO MARANHÃO**

Localização do Estado do Maranhão: superfície; limites; linhas de fronteira; pontos extremos; Áreas de Proteção Ambiental (APA). Parques nacionais. Climas do Maranhão: pluviosidade e temperatura. Geomorfologia: classificação do relevo maranhense: planaltos, planícies e baixadas. Características dos rios maranhenses: bacias dos rios limítrofes: bacia do Pamaíba, do Gurupi e do Tocantins-Araguaia. Bacias dos rios genuinamente maranhenses. Principais Formações Vegetais: floresta, cerrado e cocais. Geografia da População: população absoluta; densidade demográfica; povoamento; movimentos populacionais. A agricultura maranhense: caracterização e principais produtos agrícolas; caracterização da Pecuária. Extrativismo: vegetal, animal e mineral. Parque industrial: indústrias de base e indústrias de transformação. Setor Terciário: comércio, telecomunicações, transportes. Malha viária. Portos e aeroportos.

## **2. PARA O CARGO DE SOLDADO BOMBEIRO MILITAR**

### **FISICA**

Mecânica: introdução à física e ao estudo dos movimentos; introdução às grandezas físicas; relação entre grandezas; movimento: movimento retilíneo uniforme e movimentos curvos. Leis de Newton e suas aplicações: princípio de massa; atrito e plano inclinado; princípio da inércia; princípio da ação e reação; gravitação universal; energia e sua conservação; energia; energia potencial gravitacional; energia potencial elástica; conservação da energia; noções de hidrostática. Eletricidade: cargas elétricas em repouso; campo elétrico; potencial elétrico e capacitores; cargas elétricas em movimento; corrente elétrica; associação de resistores; circuitos elétricos. Ótica: introdução ao estudo da ótica; reflexão da luz. Calor: termometria e dilatação térmica; calorimetria e termodinâmica.

### **QUÍMICA**

Química Geral e Inorgânica - Introdução à química. Estados físicos da matéria. Substâncias e matérias. Átomos e moléculas. Constituição do átomo: prótons, moléculas e elétrons. Elementos químicos. Número atômico, número de massa e isotopia. Ligação química – Teoria da configuração estável. Tipos de ligações: iônica, covalente polar e apolar. Compostos iônicos, moleculares, polares e apolares. Determinação de fórmulas moleculares, estruturais e eletrônicas. Funções da química inorgânica. Óxidos, ácidos, bases e sais: notação, nomenclatura e reações. Reações químicas. Transformações químicas e suas reações simbólicas. Relação ponderais. Balanceamento de equações químicas. Leis dos gases ideais e classificação periódica dos elementos.

Química Orgânica - O átomo de carbono, compostos orgânicos; propriedades do carbono. Ligações simples e múltiplas. Cadeias carbônicas: estrutura e reatividade de moléculas orgânicas; Hidrocarbonetos; fontes naturais de compostos orgânicos; compostos organometálicos; funções orgânicas: derivados funcionais de ácidos carboxílicos, aminas.

## **3. PARA O CARGO DE SOLDADO MÚSICO DA POLÍCIA MILITAR E SOLDADO MÚSICO DO CORPO DE BOMBEIROS MILITAR**

### **TEORIA MUSICAL**

História da música; notas; pauta; vozes; modos de escala (maior e menor); clave de sol; clave de fá na 4ª linha; modulação; valores; semitom, tom e alterações; ponto de aumento e de diminuição; ligadura; claves de dó na 1ª, 2ª, 3ª e 4ª linhas; intervalos simples e compostos: formação, classificação, inversão e enarmonia; escala - grau; escala maior: forma primitiva, harmônica e melódica; escala menor: forma primitiva, harmônica e melódica; série harmônica; compassos; síncope; contratempo; quiálteras e anacruse; tons vizinhos e afastados; modos litúrgicos: jônio; dórico, frígio, lídio, mixolídio, eólio e lócrio; formação, classificação, inversões e cifragem prática de acordes:



tríades; maior, menor, diminuta, aumentada; formação, classificação, inversões e cifragem prática de acordes: tétrades; maior, menor, diminuta, aumentada e dominantes; resolução do trítono na preparação V7 primário; ornamento: apogiatura, mordente, grupeto, trinado, floreio, portamento, arpejo, cadência, glisando; transporte; transposição para instrumentos transpositores; andamento; expressão; escalas artificiais: escala cromática maior e menor; abreviaturas; e escala geral.

## ANEXO II

### NORMAS PARA APLICAÇÃO DO TESTE DE APTIDÃO FÍSICA (TAF) DA PMMA

#### SEXO MASCULINO

#### **PROVA 01 – DA FLEXÃO NA BARRA FIXA / MASCULINO (de 18 a 28 anos)**

Prova individual, em única tentativa, onde o candidato empunhará a barra, ficando em suspensão, com a posição de pegada em pronação, correspondente à distância biacromial (aproximadamente na largura dos ombros), braços totalmente estendidos. Realizar a flexão dos cotovelos elevando o corpo, até ultrapassar o nível superior da barra com o queixo, em seguida retornar a posição inicial. Não há limite de tempo entre uma repetição e outra. Não é permitido qualquer auxílio durante a realização do movimento. O resultado será dado pelo número de movimentos computados corretamente. (VER FIGURA 01)

**FIGURA 01 – FLEXÃO NA BARRA FIXA**

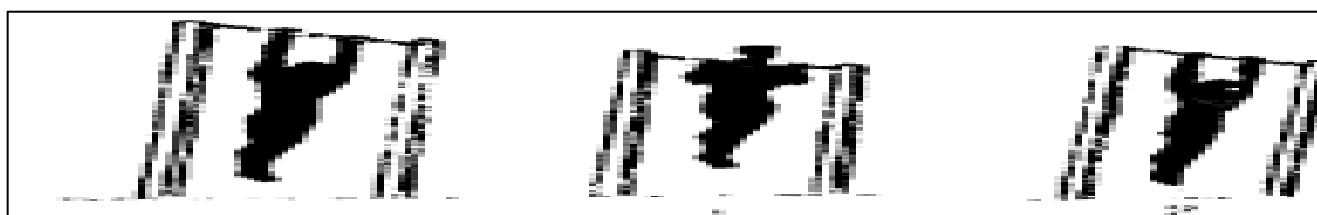

**TABELA 1**

FAIXA ETÁRIA	18 A 23 ANOS	24 A 28 ANOS
EXERCÍCIO - FLEXÃO NA BARRA	05	03
TEMPO	SEM TEMPO	

#### **PROVA 02 – DO ABDOMINAL REMADOR / MASCULINO (18 a 28 anos)**

Prova individual, com duração de 01 (um) minuto em uma única tentativa. O candidato partindo da posição inicial: em decúbito dorsal, braços estendidos paralelamente, ao lado da cabeça e pernas estendidas, deverá flexionar o quadril e joelhos simultaneamente até tocá-los com o peito. Retornar em seguida à posição inicial, quando será contada uma repetição. O resultado é dado pelo número de repetições no tempo estipulado. (VER FIGURA 02)

**FIGURA 02 – ABDOMINAL REMADOR**

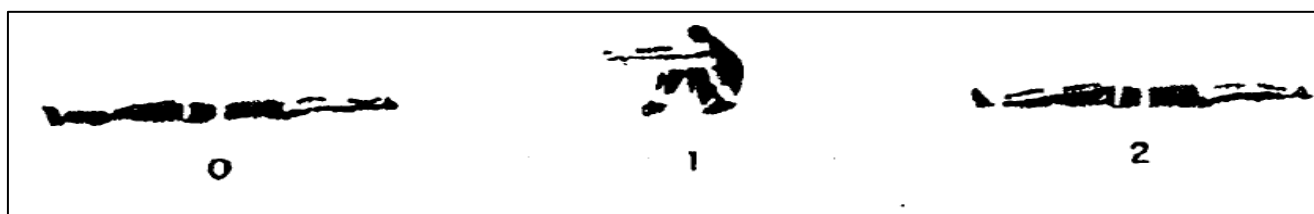

**TABELA 2**

FAIXA ETÁRIA	18 A 23 ANOS	24 A 28 ANOS
EXERCÍCIO - ABDOMINAL REMADOR	30	25
TEMPO	1 MINUTO	

#### **PROVA 03 – DO MEIO-SUGADO / MASCULINO (18 a 28 anos)**

Prova individual, com duração de 01 (um) minuto em uma única tentativa. O candidato partindo da posição de pé,

flexionará os joelhos agachando-se, simultaneamente colocará as mãos no solo, pelo lado externo dos joelhos, em seguida estenderá todo o corpo (tronco e pernas) para trás, ficando na posição de apoio de frente (quatro apoios), retornando em seguida à posição agachada (joelhos flexionados); retornando em seguida à posição inicial (em pé); quando será contada uma repetição. O resultado é dado pelo número de repetições no tempo estipulado. (VER FIGURA 03)

**FIGURA 03 – MEIO-SUGADO**

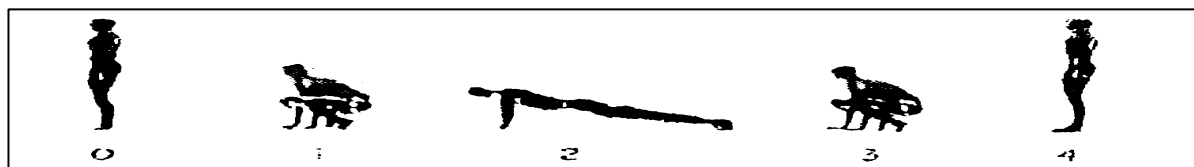

**TABELA 3**

FAIXA ETÁRIA	18 A 23 ANOS	24 A 28 ANOS
EXERCÍCIO – MEIO-SUGADO	15	12
TEMPO	1 MINUTO	

**PROVA 04 – DA CORRIDA AERÓBICA / MASCULINO (18 a 28 anos)**

Prova individual onde o candidato deverá percorrer, obrigatoriamente, a distância mínima prevista (2.200m), em tempo determinado para sua faixa etária, conforme a tabela abaixo. Será permitido caminhar durante o percurso. Não sendo permitido ao candidato durante a prova: sentar, parar, abandonar a pista e receber auxílios de terceiros. O resultado é dado pelo tempo gasto para percorrer a distância de 2.200m em única tentativa. O calçado apropriado é o esportivo (tênis). (VER FIGURA 04)

**FIGURA 04 – CORRIDA AERÓBICA**



FAIXA ETÁRIA	18 A 23 ANOS	24 A 28 ANOS
EXERCÍCIO - CORRIDA AERÓBICA (2.200 METROS)	12 MINUTOS	14 MINUTOS

Obs.: Os tempos acima são marcados em minutos e segundos.

**SEXO FEMININO**

**PROVA 01 – DA FLEXÃO DE BRAÇOS COM SEIS APOIOS/ FEMININO (de 18 a 28 anos)**

Prova individual, onde a candidata partindo da posição inicial de seis apoios (mãos, joelhos e dorso dos pés), no solo, realizará sucessivas repetições através da flexão dos cotovelos, aproximando o tórax do solo. O resultado será dado pelo número de movimentos computados corretamente. (VER FIGURA 01)

**FIGURA 01 – FLEXÃO DE BRAÇO (SEIS APOIOS)**

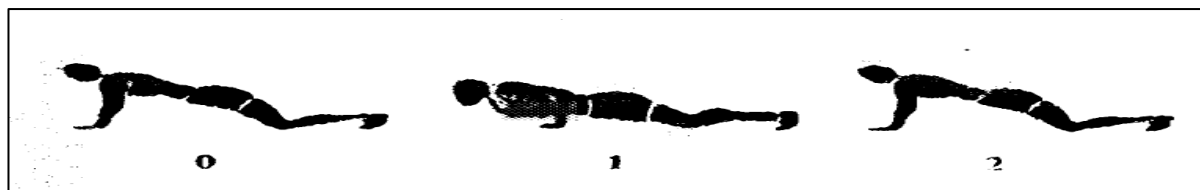

**TABELA 1**

FAIXA ETÁRIA	18 A 23 ANOS	24 A 28 ANOS
EXERCÍCIO - FLEXÃO DE BRAÇO (SEIS APOIOS)	08	06
TEMPO	SEM TEMPO	

**PROVA 02 – DO ABDOMINAL REMADOR / FEMININO (18 a 28 anos)**

Prova individual, com duração de 01 (um) minuto em uma única tentativa. A candidata em decúbito dorsal, braços estendidos atrás da cabeça e pernas estendidas, deverá flexionar o quadril e joelhos simultaneamente até tocá-los com o peito. Retornar em seguida à posição inicial, quando será contada uma repetição. O resultado é dado pelo número de repetições no tempo estipulado. (VER FIGURA 02)

**FIGURA 02 – ABDOMINAL REMADOR**

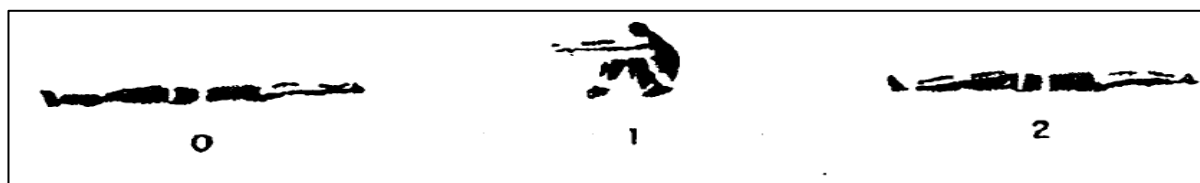

**TABELA 2**

FAIXA ETÁRIA	18 A 23 ANOS	24 A 28 ANOS
EXERCÍCIO - ABDOMINAL REMADOR	18	15
TEMPO	1 MINUTO	

**PROVA 03 – DO MEIO-SUGADO / FEMININO (18 a 28 anos)**

Prova individual, com duração de 01 (um) minuto em uma única tentativa. A candidata partindo da posição de pé, flexionará os joelhos agachando-se, simultaneamente, colocará as mãos no solo, pelo lado externo dos joelhos, em seguida estenderá todo o corpo (tronco e pernas) para trás, ficando na posição de apoio de frente (quatro apoios), retornando em seguida à posição agachada (joelhos flexionados); retornando em seguida à posição inicial (em pé); quando será contada uma repetição. O resultado é dado pelo número de repetições no tempo estipulado. (VER FIGURA 03)

**FIGURA 03 – MEIO-SUGADO**

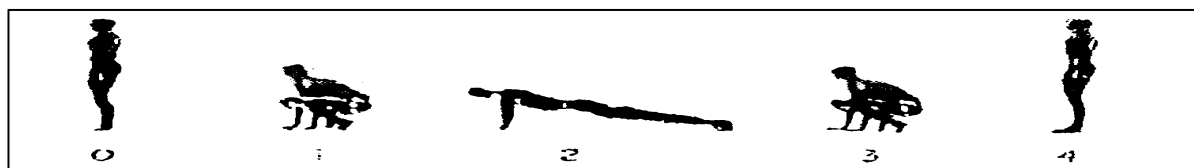

FAIXA ETÁRIA	18 A 23 ANOS	24 A 28 ANOS
EXERCÍCIO – MEIO-SUGADO	09	07
TEMPO	1 MINUTO	

#### **PROVA 04 – DA CORRIDA AERÓBICA / FEMININO (18 a 28 anos)**

Prova individual onde a candidata deverá percorrer, obrigatoriamente, a distância mínima prevista (1.800m), em tempo determinado para sua faixa etária, conforme a tabela abaixo. Será permitido caminhar durante o percurso. Não sendo permitido à candidata durante a prova: sentar, parar, abandonar a pista e receber auxílios de terceiros. O resultado é dado pelo tempo gasto para percorrer a distância de 1.800m em única tentativa. O sapato apropriado é o esportivo (tênis). (**VER FIGURA 04**)

**FIGURA 04 – CORRIDA AERÓBICA**

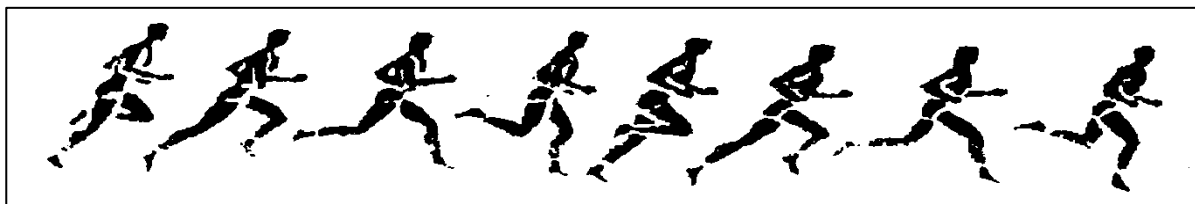

**TABELA 4**

<b>FAIXA ETÁRIA</b>	<b>18 A 23 ANOS</b>	<b>24 A 28 ANOS</b>
<b>EXERCÍCIO - CORRIDA AERÓBICA (1.800 METROS)</b>	<b>12 MINUTOS</b>	<b>14 MINUTOS</b>

Obs.: Os tempos acima são marcados em minutos e segundos.

### ANEXO III

#### NORMAS PARA APLICAÇÃO DO TESTE DE APTIDÃO FÍSICA (TAF) DO CBMMA

Diretriz Específica de Normatização para aplicação do Teste de Aptidão Física 1 (TAF/1), para fins de seleção de candidatos ao ingresso no Curso de Formação de Soldado Bombeiro Militar.

#### Dos Testes de Aptidão Física 1 (TAF/1)

I -

I – O TAF/1, utilizado para ingresso no CBMMA, e regulamentado em Portaria é formado pelos testes de condicionamento físico geral;

II- **Dos Testes de Condicionamento físico Geral: resistência de membros superiores** - flexão e extensão de cúbitos ao solo, em decúbito ventral, para homens e flexão e extensão de cúbitos ao solo, em decúbito ventral, apoiando os joelhos ao **solo**, para mulheres, flexão de barras para homens e teste de resistência suspensa na barra para mulheres; **resistência abdominal** – teste abdominal *Poolock*, para ambos os sexos; **corrida de velocidade** – 50m rasos, para ambos os sexos; **resistência aeróbica** – corrida de 2.400m rasos, para ambos os sexos; e, **teste aquático (natação)** – 100m “estilo livre”;

III- Todas as provas do TAF/1 têm caráter eliminatório com suas respectivas pontuações, variando de 1 a 100.

Parágrafo único – Os testes de flexão de braços na barra e o teste de resistência na barra terão suas pontuações definidas independente de faixa etária.

**Art. 2º** Altera o transcrito no inciso “I” e revoga o inciso “IV” do Art. 1º da Portaria nº 231/2009, passando a vigorar com a seguinte redação:

“**Art. 7º** Instruções para aplicação dos testes de condicionamento físico geral do TAF/1.

I- Os testes de condicionamento físico geral devem ser aplicados **em três dias** consecutivos, na seguinte ordem: **1º dia – teste aquático (natação -100m)** e flexão de braços ao solo; **2º dia** – os testes de resistência de membros superiores (flexão na barra e teste de resistência suspensa na barra para mulheres) e abdominal, e; **3º dia – corrida de velocidade e resistência aeróbica.**

II- Será considerado apto em cada teste realizado o **candidato** que atingir no mínimo 20 pontos em cada um dos testes aplicados, e, será considerado apto no TAF o candidato que obtiver, no mínimo, o somatório de 50% do somatório absoluto de todos os testes, conforme Anexo “a”.

§ 1º- O candidato que obtiver um valor menor a 20 pontos em um dos testes não poderá prosseguir nos testes subseqüentes, sendo considerado inapto no teste de aptidão física;

§ 2º- O candidato que obtiver um valor final do somatório de todos os testes menor que 50% do somatório máximo da tabela, será considerado inapto no TAF;

III- Em caso de não realização de qualquer teste por motivos alheios aos constantes no edital, exemplo: mau-tempo, chuvas, má condição dos equipamentos ou locais de realização, somente serão considerados válidos os resultados dos testes que tiverem sido realizados integralmente por todos os candidatos naquele dia, sendo os demais testes ainda não realizados transferidos para outro dia, a ser marcado pela comissão de aplicação dos testes não realizados, por convocação da comissão;

**IV- revogado.**

**Anexo “A” – Teste de Condicionamento Físico Geral**

#### TESTES HOMENS, FAIXA ETÁRIA E PONTUAÇÃO

TESTES					HOMENS, FAIXA ETÁRIA E PONTUAÇÃO									
FB	AP	CV	RA	TA	18-	26-	31-	36-	41-	46-	51-	56-	61-65	

					25	28	35	40	45	50	55	60	
05	06	12.8	16:30	4:20									
06	08	12.4	16:00	4:10									20
07	10	12.0	15:30	4:00								20	30
08	12	11.6	15:00	3:50							20	30	40
09	14	11.2	14:30	3:40						20	30	40	50
10	16	10.8	14:00	3:30					20	30	40	50	60
11	18	10.4	13:30	3:20				20	30	40	50	60	70
12	20	10.0	13:00	3:10			20	30	40	50	60	70	80
13	22	9.6	12:30	3:00		20	30	40	50	60	70	80	90
14	24	9.2	12:00	2:50	20	30	40	50	60	70	80	90	100
15	26	8.8	11:30	2:40	30	40	50	60	70	80	90	100	
16	28	8.4	11:00	2:30	40	50	60	70	80	90	100		
17	30	8.0	10:30	2:20	50	60	70	80	90	100			
18	32	7.6	10:00	2:10	60	70	80	90	100				
19	34	7.2	09:30	2:00	70	80	90	100					
20	36	6.8	09:00	1:50	80	90	100						
21	38	6.4	08:30	1:40	90	100							
22	40	6.0	08:00	1:30	100								
<b>Tabela 01</b>	<b>TAF/1: testes de condicionamento físico geral</b>												

#### TESTES MULHERES, FAIXA ETÁRIA E PONTUAÇÃO

TESTES					MULHERES, FAIXA ETÁRIA E PONTUAÇÃO								
FB	AP	CV	RA	TA	18-25	26-28	31-35	36-40	41-45	46-50	51-55	56-60	61-65
03	2	14.0	19:00	4:40									
04	4	13.6	18:30	4:30									20
05	6	13.2	18:00	4:20								20	30
06	8	12.8	17:30	4:10							20	30	40
07	10	12.4	17:00	4:00						20	30	40	50
08	12	12.0	16:30	3:50					20	30	40	50	60
09	14	11.6	16:00	3:40				20	30	40	50	60	70
10	16	11.2	15:30	3:30			20	30	40	50	60	70	80
11	18	10.8	15:00	3:20		20	30	40	50	60	70	80	90
12	20	10.4	14:30	3:10	20	30	40	50	60	70	80	90	100
13	22	10.0	14:00	3:00	30	40	50	60	70	80	90	100	
14	24	9.6	13:30	2:50	40	50	60	70	80	90	100		
15	26	9.2	13:00	2:40	50	60	70	80	90	100			
16	28	8.8	12:30	2:30	60	70	80	90	100				
17	30	8.4	12:00	2:20	70	80	90	100					

18	32	8.0	11:30	2:10	80	90	100						
19	34	7.6	11:00	2:00	90	100							
20	36	7.2	10:30	1:50	100								
<b>Tabela 01</b>		<b>TAF/1: testes de condicionamento físico geral</b>											

Haverá interpolação de pontos, conforme sua proporcionalidade apresentada na tabela.

Legenda:

FB (em unidades)	flexão de braços
AP (em unidades)	abdominal <i>poolock</i>
CV (em segundos)	corrida de velocidade
RA (em minutos e segundos)	resistência aeróbia
TA (em minutos e segundos)	teste aquático

TESTE	
<b>F.B.B</b>	<b>HOMEM – PONTUAÇÃO</b>
06	20
07	30
08	40
09	50
10	60
11	70
12	80
13	90
14	100
<b>TESTE</b>	
<b>T.R.B</b>	<b>MULHER – PONTUAÇÃO</b>
10	20
11	30
12	40
13	50
14	60
15	70
16	80
17	90
18	100

Legenda:

FBB (em unidades)	Flexão de braço na barra
TRB (em segundos)	Teste de resistência na barra



## Protocolo de execução dos testes de condicionamento físico geral:

### I – Flexão de Braços:

- a) **Protocolo de execução para homens:** o candidato se posiciona sobre o solo, em decúbito ventral, com o corpo ereto, mãos espalmadas apoiadas ao solo, indicadores paralelos voltados para frente, braços estendidos com abertura entre as mãos um pouco maior que a largura dos ombros (biacromial), pernas estendidas e unidas e pés apoiados ao solo pela parte distal dos dedos ou calçados. À voz de “atenção, já!”, o candidato flexionará os cúbitos (cotovelos), levando o tórax à aproximadamente uma a cinco centímetros do solo, não devendo haver nenhum contato do corpo com o solo, exceto as palmas das mãos e os pés, formando um ângulo mínimo de 90 graus entre os segmentos do braço e do antebraço, devendo em seguida estender os cotovelos totalmente, novamente, ocasião em que completa um movimento, podendo dar início à nova repetição. O corpo deve permanecer ereto durante o teste, sendo que no caso de haver contato com outra parte do corpo com o intuito de descansar, a contagem será imediatamente interrompida, sendo consideradas tão somente as repetições corretas executadas continuamente até aquele momento. O objetivo do teste é verificar o número de repetições corretas que o avaliado é capaz de executar continuamente. Não pode haver interrupções do ritmo de execução após iniciadas as repetições, sendo que a maior ou menor proximidade entre os cotovelos e o tronco durante a fase de flexão dos cotovelos fica a critério do avaliado, até o limite máximo de execuções completas.
- b) **Protocolo de execução para mulheres:** a candidata se posiciona sobre o solo, em decúbito ventral, com o corpo ereto, apoiando os joelhos **ao solo**, com as mãos espalmadas apoiadas ao solo, indicadores paralelos voltados para frente, braços estendidos com abertura entre as mãos um pouco maior que a largura dos ombros (biacromial), pernas estendidas e unidas e joelhos apoiados ao solo. À voz de “atenção, já!”, a candidata flexionará os cúbitos (cotovelos), levando o tórax à aproximadamente uma a cinco centímetros do solo, não devendo haver nenhum contato do corpo com o solo, exceto as palmas das mãos e os pés, formando um ângulo mínimo de 90 graus entre os segmentos do braço e do antebraço, devendo em seguida estender os cotovelos totalmente, novamente, ocasião em que completa um movimento, podendo dar início à nova repetição. O corpo deve permanecer ereto durante o teste, sendo que no caso de haver contato com outra parte do corpo com o intuito de descansar, a contagem será imediatamente interrompida, sendo consideradas tão somente as repetições corretas executadas continuamente até aquele momento. O objetivo do teste é verificar o número de repetições corretas que a avaliada é capaz de executar continuamente. Não pode haver interrupções do ritmo de execução após iniciadas as repetições, sendo que a maior ou menor proximidade entre os cotovelos e o tronco durante a fase de flexão dos cotovelos fica a critério do avaliado, até o limite máximo de execuções completas.
- c) As repetições serão sem limite de tempo até que o (a) candidato (a) execute o máximo de repetições possíveis da forma correta.
- d) Não haverá interpolação de pontos para o teste de flexão de braços.

## **II – Abdominal Poolock:**

- a) **Protocolo de execução para ambos os sexos:** o candidato começará a execução ao sinal de partida do avaliador, em decúbito dorsal, com as pernas flexionadas em 45 graus e os braços flexionados e cruzados ao tórax, com apoio aos pés, onde executará a elevação do tronco até que os cotovelos toquem os joelhos, sem interromper os movimentos após iniciar sua execução, até o limite de execuções completas, sem limite de tempo.
- b) Haverá interpolação de pontos conforme a proporcionalidade estabelecida na tabela de desempenho.

## **III – Corrida de Velocidade de 50m rasos:**

- a) **Protocolo de execução para ambos os sexos:** o candidato deverá se posicionar atrás da linha de partida, preferencialmente em afastamento ântero-posterior das pernas, devendo o pé da frente estar o mais próximo possível da referida linha. Ao ser dada a voz de comando de “atenção, já!”, momento em que é acionado o cronômetro, o avaliado deverá percorrer no menor tempo possível, a distância pré-determinada. O cronômetro será interrompido quando o avaliado ultrapassar a linha demarcada. Caso ocorra a necessidade de se repetir o teste, haverá um intervalo mínimo de 5 minutos. O resultado do teste será indicado pelo tempo utilizado pelo avaliado para completar o percurso.
- b) Haverá um cronometrista oficial e um reserva, prevalecendo o tempo do cronômetro oficial.
- c) Haverá interpolação de pontos conforme a proporcionalidade estabelecida na tabela de desempenho.

## **IV – Corrida de Resistência Aeróbia Velocidade de 2.400m rasos:**

- a) **Protocolo de execução para ambos os sexos:** o candidato deverá percorrer, em uma pista de atletismo ou em área demarcada, a distância de 2.400m no menor tempo possível, sendo permitido andar durante o teste. O teste terá início por meio da voz de comando “atenção, já!” e será encerrado após a passagem do candidato pela linha de chegada. O número de avaliados por bateria deverá ser estabelecido de forma a não causar prejuízo ao desempenho dos candidatos e não dificultar a marcação do tempo na corrida.
- b) São as seguintes instruções aos avaliados quanto ao teste: convém que a última refeição tenha sido feita, pelo menos, a duas horas antes do teste; os fumantes devem absterem-se de tal prática duas horas antes e duas depois da realização do teste; na medida do possível, o ritmo das passadas deve ser constante durante todo o percurso; ao findarem o teste, os avaliados deverão permanecer andando no local onde se encontrarem, a fim de se evitar eventual mal-estar decorrente da interrupção.
- c) Haverá um cronometrista oficial e um reserva, prevalecendo o tempo do cronômetro oficial.
- d) Haverá interpolação de pontos conforme a proporcionalidade estabelecida na tabela de desempenho.

## **V – Teste Aquático de 100m nado livre de natação:**

### **Protocolo de Execução para Ambos os Sexos:**

- a) O candidato começará a execução ao sinal de partida do avaliador, saindo de dentro da piscina na borda interna junto à parede, podendo esta ser utilizada para o impulso inicial, o qual seguirá nadando sobre a

água e sem se apoiar ao fundo ou às bordas laterais ou divisores das raias da piscina, em qualquer estilo, onde percorrerá a distância estabelecida dentro do menor tempo possível, não sendo permitido o nado submerso em hipótese alguma. Sendo permitido o toque apenas na borda de chegada para realizar o giro olímpico ou outra forma de impulsão, no caso de realizar outra forma de impulsão o tempo de permanência na borda até a saída novamente deverá ser no máximo de 5 segundos;

- b) Não será permitido utilizar qualquer acessório que facilite o ato de nadar, exceto touca e óculos de natação;
- c) Não será permitido dar ou receber qualquer ajuda física;
- d) Haverá um cronometrista oficial e um reserva, prevalecendo o tempo do cronômetro oficial.
- e) Haverá interpolação de pontos conforme a proporcionalidade estabelecida na tabela de desempenho.

## **VI – Flexão de Braços na Barra:**

### **Protocolo de Execução Para Homens:**

- a) O candidato deverá posicionar-se segurando a barra com as palmas das mãos voltadas para frente (posição pronada), abertura entre elas menor ou igual à largura dos ombros, dependurar-se ao mesmo tempo em que flexiona as pernas para trás, evitando assim que toque no solo ao descer. Iniciar as flexões de modo a subir até que o queixo ultrapasse o limite superior da barra, em seguida descer até que os braços fiquem totalmente esticados, e, assim, sucessivamente até o limite suportável da resistência muscular;
- b) O movimento só se completa com a total extensão dos braços;
- c) A não extensão total dos braços, e início de nova execução, é considerado como movimento incorreto e não computado na performance do candidato;
- d) Não será permitido utilizar luvas ou qualquer outro artifício para proteção das mãos;
- e) Não será permitido receber qualquer tipo de ajuda física;
- f) Não será permitido apoiar o queixo na barra;
- g) As repetições serão sem limite de tempo, devendo ser realizada até que o(a) candidato(a) execute o máximo de repetições possíveis da forma correta;
- h) Não haverá interpolação de pontos para o teste de flexão de braços na barra.

## **VII – Teste de Resistência na Barra:**

### **Protocolo de Execução para Mulheres:**

- a) A candidata deverá posicionar-se segurando a barra com as palmas das mãos voltadas para o rosto (posição supinada), abertura entre elas igual ou menor à largura dos ombros, dependurar-se com os braços flexionados e o queixo acima do limite superior da barra, podendo receber ajuda ou pegar impulsão para atingir esta posição;
- b) Após a tomada da posição inicial pela candidata, o fiscal da prova inicia imediatamente a cronometragem do tempo, devendo a candidata permanecer na posição até o limite suportável da resistência muscular;

- c) Não será permitido após a tomada da posição inicial, receber qualquer tipo de ajuda física;
- d) Não será permitido apoiar o queixo na barra;
- e) Não será permitido utilizar luvas ou qualquer outro artifício para proteção das mãos;
- f) Caso ceda à sustentação, deixando o queixo ficar abaixo da parte superior da barra, não serão computados este tempo dentro da performance;
- g) não haverá interpolação de pontos para o teste de resistência na barra.

**ANEXO IV  
CRONOGRAMA PREVISTO**

<b>Evento</b>	<b>Data</b>
Abertura de inscrição	De 10 de outubro de 2012 a 6 de novembro de 2012
Período de solicitação de isenção do pagamento da taxa de inscrição	10 de outubro a 16 de outubro de 2012
Divulgação da relação preliminar dos candidatos isentos do pagamento da taxa de inscrição	24 de outubro de 2012
Recebimento dos recursos dos candidatos com isenção indeferida	25 de outubro de 2012 a 26 de outubro de 2012
Divulgação da relação final dos candidatos isentos do pagamento da taxa de inscrição	31 de outubro de 2012
Envio de Laudos de candidatos portadores de necessidades especiais pelo correio	Até dia 7 de novembro 2012
Disponibilização no site do formulário de Investigação Social	14 de novembro de 2012
Divulgação Preliminar dos pedidos de atendimento especial	19 de novembro de 2012
Recebimento dos recursos dos candidatos com seus pedidos de atendimento especial indeferidos	20 e 21 de novembro de 2012
Divulgação da relação final dos pedidos de atendimento especial	26 de novembro de 2012
Divulgação do link de consulta individual dos locais e do horário das Provas Objetivas	26 de novembro de 2012
<b>Aplicação das Provas Escritas Objetivas</b>	<b>02 de dezembro de 2012</b>
Divulgação de Gabaritos Oficiais preliminares da Prova Objetiva	03 de dezembro de 2012
Recebimento de Recursos contra os gabaritos preliminares da Prova Objetiva	04 e 05 de dezembro de 2012
Publicação do julgamento de Recursos e Divulgação de Gabaritos Oficiais Finais da Prova Objetiva	19 de dezembro de 2012
Resultado preliminar da Prova Objetiva, contendo a classificação	19 de dezembro de 2012
Prazo para recebimento de recursos contra o resultado preliminar da Prova Objetiva	20 e 21 de dezembro de 2012
Publicação do julgamento dos recursos interpostos, bem como do resultado definitivo da Prova Objetiva	02 de janeiro de 2013
<b>Aplicação do Teste de Aptidão Física (Nível Médio)</b>	<b>12 de janeiro até 03 de fevereiro de 2013</b>
<b>Aplicação da Prova Prática de Música</b>	<b>19 e 20 de janeiro de 2013</b>
Publicação do resultado preliminar da Prova Prática para Músico	23 de janeiro de 2013
Prazo para recebimento de recursos contra o resultado preliminar da Prova Prática de Músico	24 e 25 de janeiro de 2013
Divulgação do resultado final da Prova Prática de Músico	30 de janeiro de 2013
Publicação do resultado preliminar Teste de Aptidão Física	6 de fevereiro de 2013
Prazo para recebimento de recursos contra o resultado preliminar do Teste de Aptidão Física	7 e 8 de fevereiro de 2013
Divulgação do resultado final do Teste de Aptidão Física	22 de fevereiro de 2013
Convocação para o Teste Psicotécnico	22 de fevereiro de 2013
<b>Realização do Teste Psicotécnico</b>	<b>02 até 06 de março 2013</b>
Divulgação do resultado preliminar do Teste Psicotécnico	13 de março de 2013
Prazo para recebimento de recursos contra o resultado preliminar do Teste Psicotécnico	14 e 15 de março de 2013
Divulgação das respostas aos recursos e do Resultado Definitivo do Teste Psicotécnico	29 de março de 2013
Convocação para o Exame Médico	29 de março de 2013
<b>Realização do Exame Médico</b>	A definir
Resultado do Exame Médico	A definir
Convocação para o Curso de Formação	A definir
Curso de Formação e Investigação Social	A definir
Homologação	A definir

São Luís - MA, 10 de outubro de 2012.

Fábio Gondim  
Secretário de Estado da Gestão e Previdência